時報

中華民國十七年

十二月九日 星期日

今日圖畫時報閱者注意

舊曆戊辰年十月廿八日

今天三張售大洋三分

第八千七百五十號

定報價目 本國及日本一個月一元 三個月二元九角 六個月五元七角 九個月八元四角 全年十一元 南洋歐美一個月二元 三個月五元八角 六個月十一元四角 九個月十六元八角 全年念二元 報費先惠郵票九五折算

廣告刊例 「封面及評前」二行起碼每日每行一元四角 「國聞時報」每英方寸每次一元五角 地位須於三天前預定 「新聞欄內」每日每行四角五分 「普通地位」三十字起碼每日每字一分二厘 「彩色廣告」加一色手續費十元二色四十元三色九十元四色一百六十元地位格色須預向本館廣告部接洽

本館編輯部設於上海浙江路二十五號（小花園南首）電話中央六一二〇四 營業部設於山東路A字六號 電話中央六一二〇一 電報挂號二五一四 ▲中華郵政特准掛號立券 按照總包特別辦法寄遞之報

上海商務印書館

棋盤街發行所及北四川路虹口分店

冬至新年用品大廉價

照平時售價 **一律減折**

陽曆十二月八日起 三十一日止

◘特備餽贈用書◘

學生禮品

兒童用書 四組 每組廉價五角

學生國學叢書 二十種 廉價十元 原價十三元九角

國學小叢書 二十種 廉價五元 原價七元二角

少年史地叢書 三十種 二包 廉價六元八角 原價九元五角五分

少年自然科學叢書 十冊 廉價四元二角 原價六元

標準雙解英漢字典 一冊 廉價一元八角 原價二元五角

自然界雜誌 十冊 廉價一元二角 原價二元

普通禮品

新時代史地叢書 十六種 廉價五元二角 原價七元五角

綜合英漢大辭典 二冊 廉價九元 原價十二元

小說月報叢刊 六十冊 二包 廉價三元五角 原價五元

古今說部叢書 六十冊 三包 廉價六元 原價十二元

元人十種詩 二十冊 廉價連史八元 毛邊七元 原價連史十三元 毛邊十元

寧壽鑑古 三十三冊 二包 廉價十元 原價二十元

西清續鑑 四十二冊 二包 廉價十二元 原價二十四元

另印詳細書目 來閱卽贈

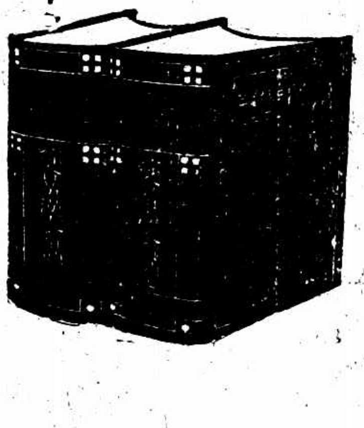

綜合英漢大辭典之縮小式樣

廉價各品概以門市現款爲限 函購不在此例

◘賀年卡片 ◘日記日曆 ◘屏聯牓幅 ◘碑帖畫冊 ◘照相器具 ◘運動用品 ◘風琴樂器 ◘中西文具 ◘信箋信封 ◘兒童玩具

◘代印名片◘ 及賀年片

特備最新式凹凸版空白卡片數十種，供客選用。其式樣之新雅、製作之精緻，爲向所未見。

新式賀年卡片之一斑

商　猛

痛定思痛 （方）

患筋骨痛的人、他痛愈之後、想起以前痛苦、那就免不了要不寒而慄痛定思痛了、永安堂的虎標萬金油、是外治筋骨痛最靈的藥、患者一搽就好、好了永不再發、那就不必再痛定思痛了

虎標萬金油

內治 中風中痰 霍亂吐瀉 心氣腹痛 絞腸痧痛 頭痛昏眩 時行瘟疫 四時感冒 噎膈反胃 溽暑除煩 止咳化痰 及疑難雜症

外治 神經骨痛 疥瘡痧瘡 腰骨脚痛 瘰癧核痛 手足腫痛 蛇螫狗咬 無名腫毒 跌打刀傷 皮膚破傷 蚊咬蟲毒 及牙痛耳痛

總發行上海虎標永安堂 北四川路八十九號

南市代理新開河林大森

各大商店藥房及煙紙店均有出售

標　虎

可靠之解釋！

本會於佈告中、每有可靠之儲蓄機關之說、所云可靠者、即不移東補西、不偷天換日、不含糊、不假借、事事悉依章程、出入皆有抵當、因此儲戶所蓄之儲款、決不落空、每月所發之獎金、皆有來源、儲戶所得期滿所還之本、與每月可得之獎、皆有實在之準備、使各儲戶咸得安心積聚、并時時有鉅數特獎之希望、是即本會可靠之解釋也、國內有志儲蓄之人、深悉本會可靠之解釋者、請速來入會、再本月份開獎、特獎獎金已逾四萬元、頭二三四獎、每種均有四十個、得獎之錢會更多、而希望亦愈大、併希注意、此佈

詳章函索即奉

上海法租界愛多亞路七號

萬國儲蓄會啓

五洲藥房

冬季大廉價 **三星期**

夏歷十月二十起

分店 天后宮橋　總店 四馬路　分店 北四川路

同時舉行

上海各報駐京記者聯合會成立通告

逕啓者本會業於本月一日正式成立除函達各機關查照外嗣後各界如有文件請暫送南京姚家巷八號上海民國日報駐京採訪部轉特此奉聞即希公鑒

上海中華書局

冬至新年用品 ◘大廉價◘

十二月八號起至三十一號止

(一)屏聯牓幅照原售八折外再打八折裱工九折

(二)儀器文具彩鳳牌風琴留聲機兒童玩具等均照實價再打九五折至八折

(三)冬至賀年卡定印做宋名片賀年片信封等均照實價再打九折

(四)名人墨蹟碑帖畫冊兒童讀物等均照原售八折再打八折（此類之特價再打九折）

(戊145)

清宮藏耕烟畫冊出版

此石谷山水冊爲清宮最精之品十二開用厚紙大幅五彩珂羅版精印裝厚冊無絲毫之異定價四元○又清宮藏畫冊計宋元實繪共出三冊每集三元八角○吳漁山畫冊四元六角○宣和臨古十七家三元八角○南田山水八幅三元二角○中國歷代帝后像十元

上海望平街有正書局啓

中國國民黨上海特別市黨務指導委員會訓練部特設童子軍服務員登記處通告

[illegible]時四張（二）繳證書各件（三）登記日期自十二月九日起至十二月二十三日截止（四）登記時間每日上午九時至十二時星期日照常登記星期一休息特此通告

中國國民黨上海特別市黨務指導委員會訓練部通告

爲通告事案奉中央執行委員會訓練部第二十[illegible]

中國國民黨上海特別市黨務指導委員會民衆訓練委員會通令第一號

[illegible]各工會嗣後不得再行擅自行動即必須罷工亦須先行呈請本會核准否則概作違反紀律嚴予裁制仰各該會遵照毋得故違致干未便切切此令

中國國民黨上海特別市黨部訓練部 上海特別市教育局 通告

逕啓者茲訂於十二月十日下午六時假座愛多亞路太平洋西菜館開談話會仰各學校童子軍教練員准時蒞臨出席爲荷誠恐柬邀不週用特登報通告

冬至禮品

本號開設有年專售山東河南綢[illegible]

上海四馬路久成南號謹啓

電訊

閻錫山改由海道南下
昨由津乘日船啓程

◎閻錫山改乘長平丸南下、（北平八日下午九時電）

◎閻錫山突於八日晨一時由石家莊到津、事前極秘密、傅作義崔廷獻均未得訊、閻到後入河北蔡家花園行轅、傅崔等趕往謁見、晨九時乘車往塘沽、由海道新銘輪南下、傅作義崔廷獻等送至塘沽、（北平八日下午六時電）

◎閻錫山本日上午四時半由石家莊抵天津、即率衛隊五百、由大沽乘新華輪船南下、由滬轉寧、（天津八日電）

◎閻錫山昨日午後由石家莊赴津、今日侵晨抵後、與各官員會商數小時、即赴塘沽、聞定今日午後乘新銘船赴滬、至其改變計劃、乃因豫皖數縣有樊鍾秀殘部爲患、恐火車過境有所不利之故、（北平八日路透電）

◎閻錫山今日午後五時三十分乘某日船赴滬、（北平八日路透電）

立法院舉行成立式
推定各組委員

◎立法院立法委員八日上午在中央黨部舉行成立式、國府蔣主席致詞、希望各委員革除以前不良之法、另訂適合國情之新法、以爲人民之保障、午後開第一次大會、出席委員三十七人、決議增置軍事委員會、並推定五組委員會委員、計法制委員長焦易堂、委員王葆眞・王世杰・鄭毓秀・呂志伊・鄧永辰・田桐・戴修駿・史尙寬・蔣琯・林彬・孫鏡亞・傅秉常・曹受坤・羅鼎・外交委員長傅秉常・委員郭泰祺・周覽・樓桐蓀・張鳳九・財政委員長鄧召蔭・委員衛挺生・陳長蘅・劉盥訓・會傑・經濟委員長邵元沖・委員馬寅初・吳尙鷹・張志韓・黃昌穀・軍事委員長鈕永建・委員恩克巴圖・陳肇英・吳鐵城・魏懷・（南京八日下午十時電）

英使昨日謁見蔣馮

◎英藍使晤蔣主席時、寒暄二十分鐘、並彼此表示政府之好意、蔣謂渠有別墅在湯山、不妨隨時假用、藍使後偕英總領事霍氏及漢文副秘書達氏訪馮玉祥、此爲初次相會、藍使於歡談之際、謂渠對豫省之現狀、殊深感動、尤其爲人民與官員之儉約生活、馮謂國民政府擬忠誠實行三民主義、旋談及陝甘豫數省之重災、馮述造路與水利發展西北商業之補救方法、藍使作別前謂寓京時當再謀作一長談、主賓旋同攝一影、握手歡別、何應欽邀藍使明日出獵、但因今日終日應酬、此事業已展緩、（南京八日路透電）

◎英藍使今日午後二時謁見蔣主席、偕行者爲唐外次長、（南京八日路透電）

中英談判定明日開始

◎英使藍浦生與王正廷之談判、定於十日上午十時起、在王宅舉行、聞藍使此次攜來關於談判所需之文件及資料十數皮篋、舉凡訂立中英新約之準備交涉、及兩國間關稅問題等一切問題、皆擬加以討論、留滬期間、茲尚難料定、最少限度、須將重要問題二三項議有眉目後、方行離京、（南京八日東方電）

劉峙昨日返徐
渦蒙由夏師接防

◎劉峙八日午後四時返徐、各界到站歡迎並歡讌、劉謂蒙渦樊部均解決、蒙城竄出千餘、經朱紹良師迎擊潰敗、渦陽竄出千餘、由席液池師追剿、皖豫間尚有樊部第三軍、經豫東皖北兩軍會剿中、渦蒙防地、由夏斗寅師接塡、（徐州八日下午十時電）

湘贛剿共彙聞

◎魯滌平何健對會剿朱毛實施計劃、已派參謀長劉晴初赴贛、與朱培德會商、（長沙七日下午五時電）

◎贛匪彭德懷久有衆千餘、槍數百枝、近經贛軍進剿、已竄湘邊、有犯茶陵意、獨立第一旅已派隊至高隴堵截、（長沙七日下午五時電）

◎彭德懷殘匪、近與贛匪聯合、已竄入蓮花萍鄉交界之武山、（長沙八日下午四時電）

◎駐平江黃團在距平城十里許之中坳陳維賓家、破獲一蘇維埃政府、獲易熹等二名、旋連帶破獲兩機關、獲余瑞東等多名、（長沙八日下午四時電）

◎永新張旅三日電、朱德部提械投誠、並稱朱毛所部大受挫敗、極形疲乏、望大軍進剿、准其部屬來歸、免予死刑等語、現已派三旅分駐永新遂川一帶、待湘軍會合、即進剿、（南昌八日電）

◎吉安共首張國樑、二十九日突來三曲灘刦掠、適王金兩師長路過該處、即派隊圍勦、張已擊斃、（南昌八日電）

◎彭德懷部在萬載被擊潰逃竄銅鼓瀏陽一帶、（南昌八日電）

◎新化有俄人九名、藉口經商、往來錫礦山一帶、交涉署已令縣解省、（長沙七日下午五時電）

湘鄂軍政要聞

◎獨立第一旅長吳尚辭職、李宗仁覆電慰留、（長沙七日下午五時電）

◎國府電何健、促就代湘贛剿匪總指揮職、（長沙八日下午四時電）

◎總部點委會由常德回省、九日赴衡州點驗、（長沙八日下午四時電）

◎民廳組水上巡緝隊、劃全省爲八區、每區設一隊、實行水上巡緝、（長沙八日下午四時電）

◎劉鉶已就省委職、昨出席省府常會、（長沙八日下午四時電）

◎第六師軍事參觀團六日出發、（長沙七日下午五時電）

◎省政府因改辦統稅、將在長沙湘潭益陽沅江城陵磯各設統稅局、（長沙七日下午五時電）

◎湖北省銀行干副行長九日赴滬、籌設分行、（漢口八日下午一時電）

◎武漢反日宣傳週九日開始、（漢口八日下午一時電）

周西成代表報告黔事

◎貴州周西成代表蕭仁伯、八日晚宴報界軍政界、報告周參加革命經過、及三年來黔省建設程序、並謂此次李燊借名剿匪回黔、周始本退讓、因衛黔東四十餘縣民衆請求、稍加防禦、李軍即全部潰退、現在松桃沿河西秀間、周始終惟革命各領袖命是聽云云、（漢口八日電）

請吸 天橋牌香烟

CAPITAL 10 CIGARETTES CIGARETTES

張貞電京述近事

◎張貞一日電中央國府、以近有以閩南聯會安晉南惠旅滬靑年同志社名義、電訴貞收編土匪、擴充地盤、歷述奉令回剿撫及接防泉屬經過、請派員調查、藉申公理云云、又五日電省府、實因積欠該師各費不發原因、詞意甚激、（廈門八日下午十時電）

◎張貞部已縮編減事、月省十六萬七千餘元、（廈門七日下午十時電）

◎海軍總部參議陳文山七日自省過廈赴漳晤張貞、有所商洽、返即入京、（廈門八日下午十時電）

即墨縣城被匪攻入

◎四日早有武裝土匪數百擁入即墨縣城、強向縣長索餉、縣長逃往城陽車站、（濟南八日下午六時電）

青島五人被捕

◎昨日膠澳警廳拘捕國軍魯東警備司令膠濟路局事務員龍鎭、旅長周達三、及姚雨圖・王子良等五人、原因不詳、（濟南八日下午六時電）

吳杰叛部團長鎗決

◎方振武八日赴通州、執行槍斃捕獲吳杰部之何團長、（北平八日下午九時電）

福州商民一部罷業

◎市商民要求縮小新路、楊樹莊已有容納表示、七日又中變、八日一部商民因此罷業、警察正勸諭復業、（福州八日下午六時電）

邢王抵平謁各要人

◎邢士廉・王樹翰・八日晚抵平、九日分訪張繼・白崇禧・商震・何其鞏等、（北平八日下午九時電）

鹽稽核所年底移滬

◎聞鹽務稽核所今日接本年杪遷滬之命令、（北平八日路透電）

日軍在濟操演不已

◎日軍騎兵隊今日上午九時至下午三時、又在商埠南梁家莊十里河骨粉廠一帶實彈練習、危險區禁人擅入、並預告十五二十二兩日仍在該處實習、（濟南八日下午六時電）

蘇省擬令各縣造飛機

◎蘇省政府八日會議、鈕永建提議、令各大縣分別購造飛機、即以縣名爲機名、以利交通、決交民政廳籌劃、（南京八日下午十時電）

各部會組織法公佈

◎八日國府令、公布內政部・外交部・財政部・農鑛部・工商部・教育部・交通部・及建設委員會組織法、（南京八日電）

新稅率概要

◎國府公布國定進口稅率、計進口貨物七百餘種、內容最高稅率原爲百分之五者、現加二二五、變爲二七五、最低稅率原爲百分之五者、現加二五、變爲七五、煤油捲煙皆不在內、（南京八日電）

◎今日公布之海關進口新稅率、乃採用前年特別關稅會議上中國方面所提出之稅率草案、及日英美各國承認之協定案、條項約有數百、品目達數千種、（南京七日東方電）

徐州近訊

◎第二集團十五師師長呂秀文、八日由豫過徐赴京謁馮、（徐州八日下午十時電）

◎縣指委會函公安局、續捕共黨嫌疑白秀峰一名、（徐州八日下午十時電）

北平反日會抵制日幣

◎北平反日會昨日議決禁止使用日本紙幣、即日以公文通知銀行公會、要求停使日本紙幣、並停止與日本之匯兌、（北平八日東方電）

◎九六晤盤二六二、（北平八日下午九時電）

要聞

兩集團會剿樊部續訊
皖北軍進至蒙城：在執行繳械中：渦陽方面已接觸詳情未明

徐州通訊、鹿鍾麟劉峙分率豫東皖北各師剿樊、迭紀昨函、茲續得施剿情形、分述如次、皖北軍指揮官劉峙、爲指揮便利計、四日由南宿州西進、駐南平集、查南平集距南宿州四十五里、距蒙城八十五里、劉暫駐是處、俟蒙城解決後、即赴蒙處理各事、包圍蒙城之軍隊、計有第一師第二師第十三師第八師各一部、騎兵師在外游擊、五日均已進至蒙城附近、聞該處樊部人數不多、稍有抵抗、後因彈藥缺乏、乃派人向劉軍接洽繳械、又路訊、鹿鍾麟初設指揮部於朱集車站、開剿時即已南下、經由亳縣以赴渦陽、其駐在地大約在渦陽西北之丁固寺左近、俾便於指揮、豫東之王相臣席液池劉世明各師、目的地均爲渦陽、分由義門集古城集李門集三處向渦陽作一包圍勢、五日亦到達渦陽附近、已在接觸中、詳情未明、又徐留守處消息、今日（六日）行營未有詳報、惟樊部經各方同時包圍、已乏抵抗能力、餉洋尤感缺乏、刻下似正在執行繳械之中、因樊部總計有槍一萬餘支、即此辦理繳械手續、亦須三二日內乃可辦竣云、（六日）

蚌埠通信、第一二集團軍此次奉令出兵解決樊鍾秀部、甫行出發、樊部即一面分別布防、嚴守各要塞、布置防禦工作、一面將渦蒙境內各股土匪、聯絡一氣、編成隊伍、同時預備抵抗、第一集團進取目的地爲蒙城、第二集團進取目的地爲渦陽、第一師劉峙部由北面進攻、第二師顧祝同部及騎兵第二師張礪牛部、由東面進攻、第十三師夏斗寅部由南面進攻、第二集團進取目的地爲渦陽、由第二十三師師長鹿鍾麟、（兼預東剿匪指揮官）、指揮進攻、鹿任皖北剿匪總指揮、劉峙任副指揮、兼皖北剿匪指揮官、第一集團加入者步兵三師、騎兵一師、第二集團加入者、步兵二師、騎兵一師、五日下總攻擊令、四面包圍、第二師於是日拂曉開始攻擊、在界溝集（距蚌一百五十里）接觸開火、距蚌百里之地、可隱聞炮聲、又聞此次各師奉令剿樊、同時並大舉剿匪、此間開往皖北之長途汽車、現均一律停開、昨日某汽車公司開往阜陽之汽車、僅至懷遠以上之龍亢、即不能再進、仍開回蚌埠云、（六日）

對中日交涉之主張
蘇省反日會

蘇省反日會昨發代電、略云、今當中日交涉之際、本會特開臨時緊急會議、一致決議提出此中日交涉之八大主張、㊀日本須派全權大使、與我國正式負責交涉、㊁在交涉未開始前、所有在中國之日兵日艦、須完全撤退、㊂日本須先表示接受我國廢約主張之誠意、方可與彼開始交涉、㊃在交涉前、日本須切實的向中國謝罪、並絕對承諾賠償濟案之一切損失、㊄在中日間新約在未訂定以前、日本須聲明遵守雙方絕對平等的相互原則、㊅日本須尊重中國一切主權、保障以後絕無類似「五三」之事件發生、㊆交涉方針、須完全根據中國國民黨對外政綱辦理、㊇雙方一切之交涉情形、須完全公開、並須隨時披露、

粵海軍注意僑胞
修理飛鷹艦派赴海外宣慰
組織遠航隊練習長途航行

廣州通信、粵海軍司令陳策、以旅外華僑時受外人壓迫、現當全國統一、訓政伊始、亟應前往宣慰、以示政府保護僑胞之至意、茲已定將飛鷹艦大加修理、爲派赴海外慰問華僑之用、同時並將福安艦改爲練習艦、組織遠航隊、駕駛出海、以爲將來收回海權之準備、前日該部部務會議、經將該案提出通過、並即日派員往香港召商估價修理飛鷹驅逐艦、茲將該案原文錄下、

溯自民國肇造、十有七年、內亂頻仍、戰禍疊興、人民既迄無寧息、建設自無從設施、今幸北伐完成、全國統一、軍事告終、訓政開始、凡百庶政、次第待興、國內人民、喁喁望治、而海外華僑、則尤屬及時宜慰、竊我孫總理創立吾黨、華僑之力獨多、其歷次革命舉義、如餉械之接濟、黨義之宣傳、均尤以華僑爲最得力、蓋僑民置身外域、痛祖國之積弱、外人之欺凌、其所受痛苦、比諸國內人民倍蓰、故不惜毀家紓難、以謀吾黨之發展、揭我國威、解除痛苦、理固然也、在世界各國人民僑居異地者、其本國政府時有遣派兵艦保護、而我國則獨付缺如、凌辱之來、固有由矣、查我國在前清光緒二十年、閩省航政局揭武兵艦、游歷南洋、僑居呂宋之華民、鼓舞歡呼、至於泣下、以爲空前未有之光榮、及宣統二年、英皇佐治第五行加冕禮、清廷命海圻艦赴英致賀、順道慰問墨西哥古巴等處華僑、均皆扶老攜幼、來觀祖國之軍艦、踴躍歡騰、如覩慈母、咸以吾國政府能遣派艦慰僑、派艦保護、歌功頌德不置、惟自此次後則寂然無聞、僑民對此、頗形缺望、今我國民政府成立、尤宜追思華僑贊助革命之前勛、軫念久遭外人凌辱之痛苦、派員乘艦、前赴宣慰、俾外人知我政府關心僑民、不敢如前肆虐、而僑胞亦感吾黨軫念僑民之至誠、此後國內倘有建設事業、當更踴躍投資、竭力贊助、則凡百設施、不患無資矣、且滿清之世、尚能派艦出洋、慰問華僑、而況國民政府、豈能獨付缺如、此我革命海軍所應視爲當務之急、刻不容緩者也、抑尤有進者、我國航海人才、素稱缺乏、倘能乘此宣慰華僑機會、選派人員赴艦實習長途航行之學術、將來裨益誠非淺鮮、查本部飛鷹艦艦體堅固、堪以遠涉重洋、擬即派此艦前赴宣慰、先將該艦估價修理完妥、即可成行、同時將福安艦改爲練習艦、選本部職員及各艦艦長、組織遠航隊、駕駛出海、俾先練習養成航海人材、以爲將來收回海權之預備、茲擬定各項辦法計劃如次、（甲）對於修理飛鷹艦、以及派赴海外宣慰華僑之各項籌備、一、修理費之籌劃、修理費共需若干、應先將應修之各項工程、召商估價、彙齊呈請總指揮部發給、惟該款未領到以前、本部應先籌款撥墊、以期早日興工、二、應修各項工程、應先估價、以及修理期間、查該艦鍋爐通損壞、前年僱工局部修理、現以長途航行、非將該艦所有鍋爐澈底修復、恐難勝任、惟修理各爐工程、當先將應修各項逐一列明、召商估價、並須訂明修理期間、毋得延擱、致礙原定計劃之進行、三、宣慰華僑及長途航行練習之籌備及組織、現全國業經統一、軍事告終、訓政開始、際此時期、我海軍同人、尤宜奮勵奮鬥前進、以求海軍新事業之發展、所以有籌備派員派艦前往南洋一帶慰問華僑、而作長途遠航之舉也、惟挑選人員、須有一定之組織、方可隨艦前往、俾得順利風濤、以資訓練、（乙）擬改福安艦爲練習艦之籌備及組織計劃、一、購置儀器、查該艦各種航行儀器、並未完備、現擬改該艦爲練習艦、對於應有之各種航行儀器、須先籌備購置、以期完全、二、挑選人員練習及組織、以部內職員及各艦艦長挑選之、並須有一種之組織、方收良美效果云云、

◆◆◆◆

粵海軍剿淡水斜西股匪
寶璧艦回省中報告

海軍艦隊司令陳策、據報東江河面淡水斜西等處、有匪黨出沒截劫行旅航商等、當即派寶璧兵艦載同海軍陸戰隊、前往痛剿、昨三日該寶璧艦長已回抵省河、將此次出發剿匪之經過情形、向海軍司令部詳細報告、查寶璧艦係於十一月三十日抵匪區地方、正擬與當地駐軍十八師李務滋部協同進攻時、即與匪相遇、乃施行水陸合擊、詎賊黨有數百之多、竟開槍拒捕、與軍隊激戰約達半天之久、匪勢即漸次不支、均向附近村落逃避、復利用村莊農民之貯谷倉爲陣壘、再行與軍隊接戰、其時寶璧艦水兵及海軍陸戰隊等、均已登岸跟追、一方面由寶璧艦發砲向賊匪陣地轟擊、而賊黨等因勢已窮蹙、恐被拿獲、乃死力抵拒、又復發生激戰、陸戰隊水兵等、卒將匪黨根據陣地攻破、擊斃重要匪首一名、匪黨多名、有死於谷倉中或禾堆中者、並生擒匪黨十餘名、及拾獲長短槍支數十桿、現均由寶璧艦運解回省、繳送艦隊司令部、此次海軍及陸戰隊、因奮勇努力、至被擊斃水兵一名傷二名、經將情由呈報海軍司令部、轉呈第八路總指揮部酌情撫恤、該受傷之水兵、則送往陸軍醫院調治、又當賊匪敗潰後、寶璧艦長恐該賊匪等、仍依據貯谷倉、憑險作祟、及在該處潛匿、爲根本肅清起見、特將所有賊匪據戰憑藉時之儲谷倉、概行焚燬、以絕大患、現海軍艦隊司令部仍準備再派兵艦出發該處往來巡弋、及協同十八師辦理善後、至潰逃於各山林村落之餘匪、則由李務滋部派兵搜勦、務使完全肅清、

華僑捐款報告
中央財委會發表

中央財務委員會昨發表第十二次華僑捐款報告、照錄於後、（十一月十六日起十一月三十日止）新加坡華僑籌賑會國幣洋四萬元、檳城華僑國幣洋四千元、至沙[illegible]國幣洋[illegible]、銀二百五十六兩二錢、亞沙漢中華總商會聯合會友銀一百十六兩七錢二分、棉蘭[illegible]銀四十兩、檳城土庫華僑林[illegible]、七百十二元零四分、新加坡Relief Fund Treng Guan國幣洋二千八百十二元零七分、[illegible] Chinese Community Pangkor國幣洋一千元、駐暹山[illegible]路分部Kuo Ming Tang國幣洋三百一十七元、Cahi Kwa海員拒日後援會英金八百五十一元、Koe Yet How Yen Fui尖尾華僑拒日後援會英金一百零三磅、中華[illegible]列豆了埠對日後援會Kamas Quan Co國幣洋一千四百八十五元二角四分、吧城機器同業北伐捐委員會（機器業育工會）荷幣七十盾、瓊香山縣府外交後援會Ceo Kuo Ming Tang國幣洋四千元Philibine Chinese Association Sorsogon Manila國幣一千四百元、美洲[illegible]華僑抗日後援會Orden Tal Restaurant英金二千三百三十八元五角、加拿大尼市會別埠區黨部Kuo Ming Tang國幣洋四千八百四十七元、坎拿大古壁省滿地可埠華僑拒日後援會、國幣洋二萬四千元、萬里洞華僑救國團、國幣洋一千零十元五角三分、坤甸華僑救國後援會籌備改選委員會荷幣五千盾、芝古加中華學校全校學生Lauw Kiu Hoa荷幣二十八盾、吧城天聲日報Thien Sung Yit Po國幣洋二千四百七十二元七角、檳城大山腳華僑賑災募捐團國幣洋四千零零八元二角九分、美洲紐約人和會館洋六千五百元、棉蘭戴伯隆銀四十五兩三錢四分、棉蘭照和社同人銀一百二十七兩三錢三分、智利[illegible]埠分部黨務指導委員會英金二千二百元、[illegible]布先賑會Ool Aik Wan銀三十七兩八錢七分、英羅茲[illegible]Sui Khuan Public Library Bidor Perak銀一百零一兩四錢二分、亞齊直落司馬委全體華僑興祥號荷幣四十六盾、日里實打末中華學校銀六十四兩三錢八分、近打番禺同僑籌賑會銀六十五兩八錢一分、暹邏第六支部國幣洋五百五十三元三角一分、駐英拒日救國後援會英金二磅六先令、越南清化華商會館國幣洋一千零七十二元四角七分、華僑捐款（財政部交來）第十四次、國幣洋三萬八千八百三十元五角七分、華僑捐款（財政部交來）第十四次銀一千八百六十二兩八錢九分、日里思巴存成號吳維銀五十二兩二錢四分、檳城大山腳馬打攀募捐團國幣洋三百五十二元七角五分、駐泗[illegible]支部國幣洋三千六百七十七兩五錢三分、共計銀三千六百七十七兩五錢三分、國幣洋十四萬零四百二十三元九角七分、英金五千四百零九元五角、英金一百零五磅六先令、荷幣五千一百四十四盾、

◆ ◆ ◆ ◆

粵省縮編會議定期再開
會議停頓中之所聞

廣州通信、李濟深此次由京返粵、其最重要之任務、即為計劃裁縮兩粵軍隊、故甫抵省、即擬召集第八路所轄各軍將領、在廣州開一兩廣裁兵會議、討論一切進行、當時各軍長官、亦紛紛來省、預備參與是會、裁兵之舉、大有日夕實行之勢、詎經前月廿四廿六兩日之預備會議、對于兵額問題、討論多時、未獲相當解決、故旨二十七日起、即暫時停止召集開會、于是裁兵聲浪、頓歸沉寂、當時外間有傳裁兵之舉、決擬度過冬防、展緩至明年春間、乃始實行者、詢諸第八路總指揮部中人、亦謂李因詳察兩粵現狀、以各屬土匪、依然隨處出沒、共匪餘孽、又匿伏內地、時謀暴動、當此奸宄叢匿、防務尚待佈置之時、一旦裁去多數軍隊、防務勢必空虛、不能不再為深切之考慮、暫緩舉行、待過冬防、然後着手、但在此尚未實行之時期中、先為種種必要之準備工作、其最要者、如第一限各軍將防地內之土匪、於本年內完全肅清、第二屬行各軍缺額不補、並不得賠中增添兵額、第三由各軍先將老弱及徒手兵各自裁汰、此項準備工作、尤以第一項為最重要、倘土匪完全肅清後、則裁兵問題、當不難迎刃而解矣、至於日前準備召集之裁兵會議、因裁兵既擬展緩、至來年春間始實行、因亦暫緩召集、第十五軍長黃紹雄、遂擬定於十日前後、先行返桂、以便參加桂省之建設會議、及督飭所屬準備裁兵之各項工作、第十六軍長范石生、日前已派參謀長李柱中來省、向李濟深請示裁兵辦法、迨前日亦經離省、乘粵漢火車赴韶關、轉回湘南、向范覆命、駐防於北江韶關英德南雄始興仁化樂昌等處之第十五軍第三師呂煥炎部、駐防東江興寧五華和平梅縣河源之第十五軍第二師黃旭初部、日前因準備裁縮、黃紹雄特擬將其調回桂省、從事縮編、茲以上述原因、已決定暫不抽調返桂、各於原防積極清匪、並協助防務云云、但日昨又據另一消息、則謂李濟深以各軍高級長官、如第四軍長陳濟棠、第五軍長徐景唐、第十三師長雲瀛橋、第十一師長余漢謀、第十二師長香翰屏、第廿五師長李務滋、第十一師長陳章甫、獨立第三師長許克祥、第十四師長余務滋、第十六師長鄧彥華、第三師長呂煥炎、均齊集省垣、而第十五軍長黃紹雄已定日間回桂、擬乘黃氏未啓程以前、再一度磋議縮編步驟、經飭令參謀處通知在省各軍師長、定於本月五日、開軍事會議、地點仍在李公館云、至會議內容、容俟續報、（十二月三日）

國際記載

蘇俄大興黨獄
中國青年亦與其列

八日柏林電、蘇俄消息稱、史丹林現嚴治特羅資基之同黨、分批押禁白海中之索洛維資基群島及基姆之罪犯區、前一地有罪犯二萬七千名、後一地有二萬名、其中有顯貴頗多、且有天主教信徒數百人、皆受監守者之虐待、聞上年索洛維資基群島共死罪犯三千二百十四名、最近數批之政治犯、內有中國青年一團、因與賴台克聯合一致、乃觸當局之忌、蔣介石有一子亦與其列、（路透社）

八日南京電、路透代表謁見何應欽、詢以柏林電所傳蘇俄消息、謂蔣主席之子被拘一節、是否確實、何稱蔣主席未接此項消息、近數月來其父子間感情頗惡、惟主席現切欲知其子被拘之原因云、（路透社）

紐絲綸現內閣辭職
由統一黨奉命組閣

十七日惠靈吞電、紐絲綸柯資政府因國會以五十票對二十八票通過不信任案現已辭職、此案係統一黨所提出、而工黨贊成之、故維新黨（即政府黨）失敗、按維新黨前在國府有五十三席、佔二十六席之多數、但十一月選舉後、維新黨僅得二十九席、統一黨得二十七席、工黨得十九席、超然派五席、統一黨領袖華德已奉命組閣、（路透社）

英皇溫度仍見增高
中愛克斯光照驗肋膜炎未蔓延

八日倫敦電、今晨十一時十五分公報稱、皇曾安睡數小時、溫度因肺部牽動、仍見漲高、其他狀況如故、（路透社）

七日倫敦電、英皇病中前曾用愛克斯光診驗一次、今日午後又照愛克斯光、在英皇臥室中施行、施術者為何志森醫士、尚有御醫二人在旁監視、此次所診驗者為胸之右邊、因已查知病在右胸也、（路透社）

七日倫敦電、今晚八時一刻公報稱、英皇今日不甚安寧、午後照愛克斯光、此次診驗及針治皆未查見肋膜炎蔓延、英皇病狀未有變化云、署名者御醫二人、（路透社）

七日倫敦電、今夜聞英皇體力尚能維持、據醫界中人云、病症既用愛克斯光驗明無變化後、自當用尋常方法療治之、至於日間不甚安寧之現象、則為照光後應有之結果、無足驚異、（路透社）

七日蘇彝士電、英太子今晚乘恩特萊斯號巡艦抵此、即乘專車赴開羅、定明日往波賽、再乘恩特萊斯號首途、（路透社）

八日開羅電、英太子現已抵此、（路透社）

七日開浦鎮電、英皇子格洛斯特公爵今日午後由此乘輪返英、（路透社）

韓瑙夫人因騙案被捕
為巴黎投資公司經理……擬發行鉅額佛郎債券……致起人疑竇……查出虧空甚鉅

七日巴黎電、有韓瑙夫人者、在巴黎經理大規模股份投資公司、發行一報、名佛郎報、其所稱目的、在恢復國人對於佛郎之信用、此報自一九二六年開辦後、常載有閣員數人及著名著作家之論文、且有一次以第一頁披露法總理普恩賚之函、韓瑙現提議發行一萬七千萬佛郎之優息債券、此事致起人疑、查驗帳冊、則無抵之空虧達英金八十萬磅、韓瑙及白洛遼皆被拘留、白韓本為夫婦、但現已離異、此案為巴黎所罕見大騙案之一、財政界與政治家咸為之驚震、聞此案牽涉衆議員多人、法總理普恩賚今日在衆院允透澈調查此事、佛郎報館搜出文件甚多、恐非一時所能調查清楚、（路透社）

阿富汗軍與叛變部落交戰

七日北夏華電、傑拉拉巴四週之叛變部落越界進攻、現仍與阿富汗軍隊交戰、阿富汗飛機向叛黨之村落擲下炸彈、死傷十五人、叛黨領袖薩庫闆懸賞購阿富汗王之頭、而阿富汗王亦在通衢懸榜謂有擒獲薩庫者予以巨賞、（路透社）

七日孟買電、阿富汗領事發出一文、否認傑拉拉巴阿富汗王宮已被焚毀之說、並謂邊界部落因細故而起爭執、致通至北夏華之大道為之阻塞、事關部落互鬬、阿富汗政府並未干涉云、（路透社）

俄官吏吞款案判決

七日莫斯科電、蘇俄交通部人員三十八人在高等法庭被控收受賄賂、侵吞公款、此案現已審畢、有技師四人被判定各處十年徒刑、餘二十三人監禁一年至八年不等、（路透社）

美總統請增潛艇工費

七日華盛頓電、柯立芝總統□請國會許刻在建造中之兩大潛艇每艘增多工費美金一百三十五萬元、蓋為機器有更改所致、（路透社）

美議會議案
上院討論非戰公約……下院通過酒禁緝款案及清理對奧債款案

七日華盛頓電、參院外交委員會今日討論凱洛格非戰公約、歷九十分鐘、凱洛格親自出席參議院、對於英國來文接受此約、而附以英國國防不因此約而減及其行動自由之條件、頗多爭議、凱洛格又謂此約不能妨礙門羅主義、外交委員會旋休會至星期二日、（路透社）

七日華盛頓電、衆院今日討論撥款一千三百五十萬元辦理酒禁一案、一般反對酒禁者有劇烈之辯論、但此案卒被通過、（路透社）

七日華盛頓電、衆院理財委員會已通過英頓所提清理奧國欠美債款三千五百萬元之議案、（路透社）

替代棉花之野草
英棉業界視為救星

英國蘭開夏紡織業、將自明年起、改用一種棉花代用植物、以紡製粗質棉織品、其價較棉花廉十分之四、此種植物、係八年來研究之結果、能於英國境內種植、每年收穫一次、每英畝產額約有八九百磅、已有人組織公司種植之、預計明年產四百萬磅、後年增至三倍、從此無庸向國外購取低級棉花、據試驗結果、此種棉花代用品、纖維略較棉花為長、可用現有機器紡織、並可與人造絲或絲羊毛合紡、織成布疋後、亦可染色漂白印花、與棉製者無異、此項代用品之重要、實不可忽視、蓋英國棉業之不振、因棉花須購自國外、價值較高、工資較大、不克與他國競爭、今改用低廉之代用品後、出品成本減輕甚巨、獲利自易、已失之市場、亦有收回之希望、預計明年此項代用品製成後、將以每磅六辨士之價售與紡織廠、（棉花每磅須十辨士）、各廠有均等之購買機會、或竟按其出品之多寡而分配之、此種植物如在澳洲加拿大美國等處種植、每年可收穫二次、然無論如何、必以優先權與英國廠商、英國棉業界處心積慮、謀握世界棉業霸權之情形、於此可見、按此種代用品、本係南美洲一種野草、海特萊湯頓氏積八年之種植紡織試驗、決其可以替代棉花、雖其質稍粗、不能製造細布、若用以紡織粗布、御寒相宜、故英國棉業界視為挽回營業之救星云、

古城返照記（八四）（老漢）

時報版權 不准轉載

這一間屋子裏分明還有四個客人、人數不算少、不知如何、立時感覺著非常的寂寞。老章道：女性的魔力真真不小、無怪乎紅樓夢賈寶玉說女人都是水做的、臭男人都是泥做的、清濁之分、不可以道理計、又無怪乎外國人把女性叫做 Fair sex……說著用手往外屋一指：一個水做的來了、只見一個老媽而團團似銀行老板、皮色油亮亮像煤油大王、身軀魁碩、腦滿腸肥、腦後戴個牛角篡、又像蝎子尾巴、左右還插著兩朵人造的花朵兒、年紀約有四十上下、一搖一擺顛顛巍巍的走了進來。只見她拿起茶壺一杯一杯的斟好了、一盞一盞的送到客人面前。第一杯就送與陸賈。陸賈方才聽著斯脫章說了許多女性的美詞、又想起賈寶玉品茶櫳翠菴的樂趣、不覺心曠神怡、看見這位女性親自捧茶、趕緊站起來用手去接、只見她扯道：「您請坐、給喝吧……」一句話未完、忽然覺得一股奇怪非常的惡氣撲面而來、這股氣味比化學室裏的阿蒙尼亞、戰時禁用的毒瓦斯、混元會裏妖怪吐的黃煙、還利害十倍、薰得個陸賈頭昏鼻嗆、差一點沒有嘔吐出來、連忙接過茶杯定神一看、原來就是這位女性口裏帶出的一陣葱蒜味兒好不香煞人也麼哥！慌得陸賈趕緊就這茶杯吸了茶、跑到窗前嗽了又嗽、吐在痰盂、又趕緊從桌上取過一枝香煙、點著火、狠命的吸了幾口、當作上等醫院裏消毒藥劑、才覺著清爽些。不料這位美的異性者、換次敬茶已畢、又回轉身來靠窗口一坐、嚇得陸賈上天無路、入地無門、只得再向對面一跑、又跑到床邊、口裏吸著香煙、幸而這間屋子進身不小、離開那位董卓式的美人約有一丈開外、倘不至耳鬢廝磨。陸賈心裏想這一通腌臢比剛才青覺眼鏡公司裏一摔還狠十分、倒又好笑起來。再一瞧那位章先生也是擠眉攢鼻、像是狠不受用的樣子、陸賈打著外國話笑著問他：A fair sex? fair?他操着半南半北的口音道：不要質問我老章、你須請教紅樓夢上的寶二哥、他說女人都是水做的、都是香而不臭的、像這位──說著將嘴一努──國色天香、大可請她到怡紅院讓賈寶玉那個渾小子同她親近親近、他不是喜歡吃胭脂嗎、請他同她Kiss一下、我就服了他了。那位陳朗仙先生聽了不覺笑道：二位花叢閱歷尚淺、自然覺得稀奇、其實北班子裏女傭、十有九個是不可嚮邇的、不過這樣個葱蒜大家也還少見。陸賈問：甚麼是北班南班？朗仙道：北班是北方姑娘們營業的班子、南班子自然就是南方姑娘了。陸賈道：方才我聽你們說甚麼「鑲邊」「見客」「一元大武」、是些甚麼事、我一個字也不懂、我要在諸位台前領教。朗仙道：「鑲邊」是客位對於主任而言。譬如現在章先生在這裏認識了方才進來的銀鳳、他就是主任客人、我們就是鑲邊客人。「見客」就是初到一個班子、並無熟識、只可叫來一個一個輪番唱名、當面挑選、這就叫做「見客」。陸賈道：如此說來、是她們見我們哪、何以你剛才在街上說「我們見客去」、我們本是客、還見甚麼客呢？朗仙道：這不過是說慣了的名詞、不可認真細講解。譬如繳械二字、原指屈伏的隊伍向對方繳出軍械、然而報上常有「派甲軍繳乙軍之械」、「乙軍已被繳械」等等記載、倒像甲軍繳械、乙軍收械的一般、細細想起來、都是可笑。

全國代表大會代表產生原則

中央黨部於七日臨時開第一八六次常務會議、議決各案、已誌昨報專電、因電文有脫落字句、特再錄於左、

㈠關於第三次全國代表大會案 決議①第三次全國代表大會代表產生之原則如左、一、凡省或等於省之黨部、於十八年二月十五日以前正式成立、經中央審查認為組織健全者、其代表由黨員選舉、二、於十八年二月十五日以前正式省黨部尚未成立（或等於省）、其代表由中央指派或圈定、其代表由中央指出加倍人數、依照中央所規定之選舉法、選出加倍之人數由中央圈定、或由中央指出加倍人數、由省或等於省之代表大會選定之、三、於十八年二月十五日以前縣市以下之下級黨部、尚未組織健全者之省（或等於省）、其代表由中央指派之、②第三次全國代表大會之議題、由常務委員會負責起草、於下屆期四常會提出討論、③第三次全國代表大會之選舉法細則決、由組織部起草、

㈡關於特種登記案 決議①、責令各省及各特別市黨務指導委員會迅速遵照修正補行登記手續條例辦理特種登記、②南京特別市之特種登記、由中央組織部派員赴該市指委會辦理之、③南京特別市指導委員錫朋洪陸東呈請辭職案、決議慰留、

蔡將規勸北大學生

蔡元培蔣夢麟電北平大學轉前北京大學學生云、頃據報告、諸君以護校為名、致舉動有違常軌、殊深惋惜、且聞流言護校之舉、曾得培等同意、雖知好事之徒、虛搆讕言、別有用意、然其誤諸君者或已多矣、聞諸君近舉所持者二事、㈠反對大學區制、㈡保存北京大學、大學委員會決定之、施行大學區制、培等實創其議、國民政府頒行之、其理論無待於此言之、特試施行之後、效果如何、培等亦何敢遽斷、自宜靜待經過、然以事實驗之、浙江行之期年、未見其弊、則制度本身尚無問題、可以概見、培等雖在北大、每多創制、有利則存、見害則徙、此諸君所共見聞者也、苟大學區制或見其弊、培等自即糾舉、以謝國人、今北平大學區方始成立、遽加反對、在諸君或有誤會、然見令軍已守殘闕是其私者得所依傍、煽惑揚湯、未知所屆、是諸君以一時之未察、起無謂之風波、殊為諸君不取也、北京大學光榮之歷史、昭灼寰內、旂常簡冊、萬世不磨、若使同學諸君隨地闡揚、令其精神瀰綸全國、則是弟雲初、無非一本、五世之廟、親盡亦祧、寧復必如告朔餼羊、然後為貴哉、夫校名雖更、其實無損、而北大在昔與順直各校、元季相從、每為孟長、今更連披並蒂、正可氤氳一氣、鬱成大觀、培等皆曾參長北大、愛護之情、不後賢者、獨以所貴在彼、是以樂從衆議、以睹新猷、甚願諸君亦深思之、抑有言者、校長李石曾先生德業高越、培等所欽、昔教授北大、摯情翕然、經綸教育、亦多宏業、又其輔弼總理、領袖倫彥、勤勞黨國、昭在有目、然為共黨所嫉、百計摧毀、蜉蝣之撼、固屬無傷、頃聞諸君亦復有所未懌、自由誤會所致、極望長思遠矚、無令空穴來風、培等謬承過愛、敢罄欲言、用傾肺腑、幸惟照納、蔡元培蔣夢麟魚、

教育部第一次部務會議

教育部七日舉行第一次部務會議、出席者蔣夢麟・馬叙倫・吳震春・孟壽椿・周炎・陳和銑・朱經農・高魯・高踐四・吳研因・謝樹英・張銘・趙迺傳・廖茂如・余文燦・蕭宗琦・陳石珍・孫琰均・柳翼謀・錢天鶴・陳劍翛・張西曼・毛常、主席蔣夢麟、㈠各省縣市及特別市教育會規程案、決議、交參事室分審核、㈡劃一各縣教育局長副規案、決議、中高等及普通教育司會同參事擬定、㈢派員視察各地教育狀況案、決議通過、觀察規則及方法另定、㈣各司處辦事細則案、決議、各司處自行擬定後、再提部務會議決定之、

首都舉行識字運動

南京市教育局發起識字運動大會、業經籌備就緒、已經印好之宣傳品計有十一種、定八日敦請名人講演、下午二時半在府東街大舞台舉行、已經請定者有何應欽・鈕永建・葉楚傖・朱經農・陳劍翛等、九日上午九時、在公共體育場舉行識字運動大會、會畢即出發遊行、參加團體約有百餘個、人數約在一萬人以上、下午一時各區宣傳隊八十餘隊、一齊出發演講、如屆時小雨亦擬舉行云、

首都衛戍部判決案件

首都衛戍司令部、最近在各旅館檢查拘捕之各嫌疑人犯、及各處送解之人犯、連日由該部軍法處訊明、分別拘押或交保開釋、茲將昨（七日）日判決案件、分誌於下、㈠牛子山未受允准委任、而持有軍用槍彈之所為、應處有期徒刑二年零十一個月、手槍一支、子彈四十五顆沒收之、銀洋金戒指等作發還、㈡黃龍・彭學元・巧立名目、詐騙巨款、因非現役軍人、移送江寧地方法院檢查處偵察檢舉、㈢劉漢軒行使業銀行偽票、因係普通人、移送江寧地方法院訊辦、㈣路魁青・王雪廷・攜帶制錢、開釋、㈤徐佩衡係黃埔軍校四期畢業、前充中央軍校區隊長、因過失攜帶子彈四十五顆、情有可原、子彈沒收、交保開釋、㈥唐子軒、攜帶煙土少許之行為、罰金三十元、易科監禁十五日、煙土八兩沒收、㈦姚幹臣、係十一師三十三旅六十六團傳令兵、因報告有人攜帶煙土、來部作證、勒令即日回部服務、

皖省縣政會議已結束
吳廳長訓話時發生一度風波

安慶通訊、蔣主席此次蒞皖、召集各縣縣長到省開縣政會議、蔣主席於二十九三十兩日、列席訓話、因未能久待、遂將應行討論各細目、交趙代部長主持、繼續會議、蔣主席離皖之日、全皖六十縣縣長已到三分之二、後又續到十餘縣、祗有兩縣未到、各縣長赴省府報到後、趙代部長即將考察綱要交閱、命各該縣長親自筆述、即外間所傳筆試是也、考察綱要、計有八項、㈠澄清吏治、㈡調查戶口、㈢測丈地畝、㈣地方自治、㈤清鄉剿匪、㈥整頓警察、㈦嚴禁鴉片、㈧革除漏弊等、趙代部長最後將各項要案發交民政廳長吳醒亞遵照辦理、以資結束、本月二日晚、由吳廳長召集各縣長訓話、束裝起程、趙代部長亦出席、有所陳述、旋即退出、惟是晚民政廳長吳醒亞、乘停泊皖江伺候之得勝艦回京、因言語衝突、發生一度風波、雖已解決、然亦皖政界未之前聞也、據聞是晚、各縣長齊集舉行開會儀式後、吳廳長首先發言、謂各縣長中不乏舊官僚、是否做過貪官、應一體起立、靜默三分鐘、並於心中默念如從前做過貪官、今後當悔過自新、不致再做貪官了云云、說畢、即喊起立、詎全座五十餘縣縣長、竟無一人起立、且間有以足頓地者、以表示不快之意、當場未免予吳廳長以難堪、頓時怒形於色、並謂三民主義是先總理示吾人以救國方針、不明三民主義、即不能做縣長、說至此、無為縣長高壽恒、自命為縣長中資格最老、遂起立發言曰、不明政治原理者、不能做官、更不能做高級官、所言與吳廳長針鋒相對、吳更大怒拍桌、聲言似此藐視長官、我今天一定要嚴辦、高縣長亦大聲呼曰、不配、斯時趙代部長尚在座、見鬧得太不像樣、遂起謂吳廳長所說的話、是不錯的、高縣長所說也有理、彼此同舟共濟、不宜鬧意見、於是雙方均停止發言、一場會議、即就此不歡而散、而次日各方面已傳播殆遍、吳廳長事後即在省府提出委員會議、各縣長亦齊集懷寧縣政府開會、討論抵制方法、雙方勢不相下、以形勢觀之、各縣長均主張全體辭職、懷寧縣長周冠南、竭力調停、並由其他各委員之勸告、吳廳長始允不予深究、最後由各調停人決定一辦法、令高縣長具呈辭職、民政廳指令慰留、以便顧全雙方面子、聞已照辦了事矣、（十二月四日）

湘省築路大計劃
十七年度完成一千四百餘里
工程費約需洋七百一十萬元

湘省十七年建設經費、已經省府決定、全數修築汽車路、茲經劉建設廳長規定進行計劃如下、㈠路線、第一路局、為長益、長平、寶武、寶東、衡潭、皐攸六線、第二路局、為常益、洪武、常澧三線、第三路局、為邯宜、東寶、衡潭、衡永四線、共十三線、㈡路長、共計為二千四百餘里、㈢工程費、約需七百二十萬元、

首都反日會常會紀

代表開聯席大會、全體一致、反對此項重捐、決……

……萬二千人、臨沂九萬五千人、朝城三萬人、觀城……

國貨銀行招股會議

國貨銀行無錫招股……

縣長定期履新

慈谿縣縣長林曉……

教育局長被控

縣教育局長自季……

首都反日會常會紀

首都反日會七日舉行第十一次常會、議決事項摘錄如左、㈠本會全體職員及下關各檢查員、須具切實之資責保證書案、(決議)通過、㈡整頓本會內部並加緊工作案、(決議)交下次會議切實討論、㈠床次來京時、本會應召集市民大會游行示威案、(決議)通過、㈠全國反日會函詢對於第二次代表大會以何地何時爲宜、請函復意見案(決議)地址在首都、日期定十八年一月二十五日、㈠請通過孫寶山代理儀鳳門檢查所長、傅炳輝爲浦口檢查所員案、(決議)通過、㈠關於三汊河派出所應派員工作案、(決議)交檢查部辦理、㈠儀鳳門檢查所所扣之松柏板、是否仇貨、應從速解決案、(決議)交檢查部辦理、

首都反日宣傳週第五日

七日爲首都反日宣傳週之第五日、學校演講隊出發者、東區通濟門中正街一帶爲正誼中學、南區夫子廟三山街一帶爲全國學總會、西區府東街紅紙廊漢西門一帶爲東方公學、北區北門橋成賢街一帶爲安徽公學、旗幟傳單、滿街飛揚、牆壁上之紙標語、無處不有、中央陸軍軍官學校之白布大標語、尤爲驚心動目、反日會宣傳部、昨又致本京特別市小學校校長聯合會一函、請該會準於本月七日或八日通告各小學校休假一天、游行宣傳云云、

奉天捕獲共黨

奉天通信、東省潛伏各埠之共產黨徒、近來頗爲活動、自哈埠長春於上月底破獲共產機關後、當局曾密令各處軍警嚴拿餘黨、上月二十九日此間憲兵司令部、執法處長雷恒成得探報、謂有共黨魏某、在省城秘密組織宣傳機關、遂嚴令偵緝、乃於本月二日在小西邊門工業區啓明書院內、捕獲該書院長魏某、及教職員五名、搜出宣傳品二十七件、計有四萬餘張、及其他信件圖記等一箱、一併押解憲兵司令部審訊、

哈埠三中校長被捕
醫專學生一名及木匠被捕

哈爾濱訊、一日特區第三署警察十餘名、由署長最有昌率領、於拂曉時、突至秦家崗建築街三十六號、將區立第三中學校長甘南引住家包圍、加以搜查、歷數小時後、以汽車載甘、押送於特警管理處、經處長審訊一過、即收押於拘留所、同日上午十一時、復經三署徐署員帶警在醫科專門、捕得學生潘連三一名、一併送處羈押、微聞案情關係宣傳赤化、甘爲四川重慶人、現年三十五歲、在四川任教育職務數年、於民國十二年來哈、經東鐵學務處任爲東鐵路立育普學校校長、今歲該校改隸特區、遂改稱區立第三中學、計由十二年迄今、在職共達六年、其人外觀端謹、不似研究共產主義者、在交際界亦微著聲譽、家有一妻二子一女、所住爲路局官房、其生活頗爲舒適、此次被捕、校務暫由教務主任維持、日內教育廳或將委人接替、亦未可知、一日晚有木匠孫某(或謂係某木舖主人)擬入甘宅、亦爲警察拘捕、羈押三署、該人請覓保開釋、因署長未歸、故未允許、

奉垣商民反對警廳增收舖捐

奉天通信、省城警察廳、於十一月下旬、通知各商號、自十二月份起、所有各項舖捐、一律改徵現洋、以法價折收奉票、將增收之款、充作添招警兵、補助薪工之用等語、各商號以省城商業因受捐稅繁重及奉票跌價之影響、凋敝已極、若再徵收較前增高二十三倍之重捐、(原徵奉洋一元、今則折合二十四元)實難維持營業、遂由各行會、請總商會轉請警廳免予改徵、總商會派員向警廳接洽、無效、乃於本月二日、召集各商董、及各業代表開聯席大會、全體一致、反對此項重捐、決計堅持到底、如果不能達到取消目的、雖全體罷業亦所不惜、並議定對付辦法㈠舖捐原係商會補助行政費之不足、今既強行壓迫驟增至二十三倍、各商自十二月一日起一律停納、㈡商民既有納捐之義務、何以搶案迭出、不能享保護之利權、甚且受警察欺壓侮辱、不但此次增捐不承認、即原有舖捐、亦祇向商會繳納、㈢商民治安將來自辦商團維持、㈣如果省當局袒護警廳勒征、商民於不得已時、願犧牲營業一律停市、以促當局覺悟、並派代表於四日晉謁省長、陳述理由、請免予加捐、(十一月四日)

東三省大米豐收
產米三百餘萬石　米價較江浙尤廉

長春通信、東三省之種稻事業、近數年來、頗爲進步、蓋關外人民之食米、與米之輸出日益增多、供不敷用、且種米較種他種作物得利較厚、於是農民多樂種稻、加以當局之提倡開闢水田、其進步程度、可與種大豆之進步相彷、(大豆田每年增加二成、)今年氣候炎熱、粳稻生長茂盛、米之收成、均有十分、每晌(十畝)產額二石至四石、共產三百十七萬七千石、較去年增六十萬石、米產驟增、其價大跌、秋間每斗(四十斤)三元五角之粳米、昨(一日)日跌至三元、糯米月前每斗七元、現售四元二角、米價之低、較我國產米豐富之江浙、尙爲便宜也、茲將各地產米狀況調查如下、(單位石)

(區域)	(水稻)	(陸稻)
奉天以南各縣	八九三四〇〇	五一三〇〇
奉天以北各縣	七二四〇〇	二七二二〇〇
奉撫路沿線	一六二〇〇	二九七八〇〇
四洮路沿線	一八〇〇〇	六四二〇〇
東鐵哈長線各縣	七九〇〇〇	五一四五三〇
東鐵哈綏線各縣	二三三三〇〇	四一二三〇
間島地方	二二八六〇〇	七八〇〇
松花江下流各縣	一六〇八四〇	二二七八〇
呼海路沿線各地	二一〇二〇	三六五九〇
東鐵哈滿線各地	五一〇〇〇	四四一二〇
共計	一七七三六六〇	一四〇三五五〇

贛省厲行禁煙
將舉行禁煙運動大會

南昌通信、贛省政府第一五四次省務會議、議決組織禁煙委員會、派民政廳長楊賡笙、財政廳長黃實、教育廳長陳禮江、建設廳長周貫虹、南昌市長伊毓瑞、兼代省府秘長胡聞、七師代表彭公威、十二師代表何威、衛戍司令部代表文錫疇、本省出席全國禁煙會議代表程彭萬爲委員、並指定彭程萬爲主席、秉承省政府命令、行使禁煙職權、各縣關禁煙考成、悉由該會主持、已於本月一日成立、昨(三日)下午二時、召集本城各民衆團體代表開談話會、以示政府與人民共同合作致力於禁煙、討論各案、㈠市民大會應否舉行案、(決議)即日籌備召集市民大會㈡決定市民大會名稱案、(決議)南昌各界禁煙運動大會、㈢決定進行辦法案、(決議)設立籌備委員會、通過籌備員十人、㈠省指委會、㈠省政府禁煙委員會、㈠省政府、㈠市政府、㈠婦女協會、㈠市新聞記者聯合會、㈠青年發理委員會、㈠總商會、㈠省總工會㈠衛戍司令部、㈣籌設及大會日期及地址、(決議)均由籌委會決定、㈤本日下午三時開第一次籌委會、由禁煙委員會召集、地點在禁煙委員會、是日該會并貼出佈告、略謂本會成立伊始、即本政府澈底禁煙之決心、實施嚴厲辦法、聞有奸商因本會禁令森嚴、暗將煙土偷運出境、希圖避匿、貽害各縣、實非淺鮮、除派軍警明察暗拿外、准由人民自由告發、將人贓一併呈解到會、立予全賞云云、關於檢驗毒品、已呈請省政府酌派衛士來會聽候調遣、並函請市政府調派武裝警士常川駐會、協助檢驗毒品、而教育廳亦奉省政府檢發禁煙宣傳大綱、令飭該廳轉令各縣教育局派員分赴各鄉切實宣傳、昨日總理紀念週、彭程萬作禁煙報告、謂禁煙委員會已經成立、今後對於禁煙工作、當然秉承中央及本省政府命令切實進行、在未禁煙以前、大家都做喜拿鴉片作應酬、即是兄弟以前也曾患此手病、過去的不成問題、今到禁煙時期、希望不要再患以前手病、不然、倘被查出、就要嚴辦、今後禁煙步驟、第一是軍政界、其次是南昌九江各市、再次是各縣、若不能戒絕者、唯有一律嚴辦、決不寬恕云云、(十二月四日)

魯省各縣災民統計
華洋義賑會調查

青島通信、華洋義賑會因魯省災情重大、特派幹員王念生君日前來青、轉赴各縣調查全省災況、此次王君調查頗爲詳盡、所有各縣被災難民數目、列有詳細表冊、茲披露大概如下、冠縣十萬人、泰安一千人、掖縣六萬人、平陰縣十分之七、武城七萬人、滕縣二萬人、無棣三萬人、平原六萬二千人、臨沂九萬五千人、胡城三萬人、觀城十分之三、鄆縣六萬人、萊蕪十分之二、費縣二十萬人、新泰十分之七、金鄉三萬人、曲阜十四萬人、周村濟寧萊州府均未被災、博山縣災亦不重云、

蘇民廳之禁煙通令
隨時派員密查…縣局長查禁不力嚴予處分

蘇省民政廳通令各縣縣長文云、爲令遵事、案查本省實行禁絕鴉片日期、既關於禁煙辦法、業奉轉省政府令分別飭遵、本廳爲考核各縣禁煙成績、以資促進起見、前經令發報告表式、通飭各縣縣長暨公安局局長、每星期塡報送核、施行以來、查核各縣局所送前項報告辦理認眞者、固不乏人、週事敷衍、以本星期無煙案一語報塞責者、亦所在多有、須知一縣之大、人口之衆、各該地方中煙片煙毒之深、謂爲斷絕風清、境內皆無煙犯存在、恐難憑信、一縣煙禁、欲收成效、固須縣長督率有方、而實施查禁、各該公安人員、實爲耳目所寄、局長果能盡忠職務、對於轄境內種運販吸各煙犯、嚴密偵緝、使若輩無可躲藏、煙毒自無形消滅、查本省禁煙實施細則第六條、省政府已有禁煙觀察員之設置、本廳亦當隨時派員密查、自通令之日起、各該縣公安局公安分局轄區內、如有煙案、該局不自舉發、而爲觀察員暨其他人員查實報告者、該局長分局長應受嚴厲處分、同時查出三局以上、有前項情弊者、除該分局長受處分外、應將該縣公安局局長撤懲、而縣長督率無方、亦應施以相當之懲戒、除分行外、合亟令仰該縣長遵照、並轉飭公安局局長暨分局長等一體凜遵、毋得玩違、致干嚴譴

浙省改良手工造紙廠改商辦
由紙商承租年納租銀一千二百元

浙江省立改良手工造紙廠、前經省政府委員會第十七年度預算會議議決取銷、復於八月八日經省政府委員會議決、將該廠以九千五百元標價、由建設廳登報標賣、無人投標、茲有紙商楊子安等呈請承租該廠、年納一千二百元租金、建設廳以既無人投標、似應照原議決案另項規定、改招租承辦、提請省政府議決、昨省政府第一八四次會議已議決照准、茲錄該商承租條款如左、㈠今向浙江省政府建設廳承租浙江省立改良手工造紙廠(所有廠中房屋竹山田地及一切設備器具一併在內)每年願納租銀一千二百元正、㈡浙江省立改良手工造紙廠、改名爲商辦改良手工造紙廠、以符名實、㈢廠屋田山器具等清冊、由省政府建設廳編製三份、一份存建設廳、一份存龍游縣、一份交承租人攜往該廠點收租用、俟租期屆滿、照數交還、如有殘短損壞、承租人願負賠償之責、㈣廠屋修繕費用、每年由建設廳給銀二百元、如有不敷、由承租人負担之、㈤承租人每年培植藝徒四人、由建設廳津貼銀二百元、以示提倡、㈥該廠竹山共五爿、除每番(兩年爲一番)酌留娘竹、於小爿前後取用新料外、不得私自盜砍、以保元氣、如遇雨雪壓吹倒、須呈准建設廳後方可收拾、否則願甘受罰、㈦承租期限五番爲期、(即十年)期滿得呈請展期、㈧承租人取具殷實商舖二家保結、以昭愼重、如承租人有不履行所訂條款時、保人應負完全賠償之責、㈨承租人願遵守建設廳指導、如有不遵守所訂款時、建設廳得撤銷其承租權、㈩承租人應將其業務狀況、每年報告一次、㈩㈠繳租金手續、第一年須繳納押租銀八百銀、租銀八百元、(共計一千六百元)以後按年於七月繳租銀八百元正、其押租銀八百元、至期滿時、如數發還、㈩㈡、條款批准一個月內、由承租人遵照前條規定、備足押租銀及租銀一千六百元、並連同兩家舖保保結、呈繳建設廳聽候派員點交、逾期不遵辦時、聽建設廳另租他人、㈩㈢承租期間、自十八年一月一日起至二十七年底爲止、

地方消息

無錫

銀行刧盜請示辦理

公安局偵緝警士在滬捕獲之江蘇銀行刧盜劉奇芳、業由包局長訊實口供、昨日移解縣清鄉委員會、經沈執法官開庭訊究、劉犯對於行刧江蘇銀行一案、完全供認、毫無隱諱、當即釘鐐收禁、聞秦委員長對於該犯、因案情重大、已電呈江南勦匪司令部請示辦理、

國貨銀行招股會議

國貨銀行無錫招股處、昨假商民協會開第二次招股會議、到主任池雲飛、幹事江肇周、暨各機關團體代表二十餘人、先由江幹事報告籌備及招股情形、希望錫邑能招足股本一百萬元、最後議決由招股處公函商民協會及市鄉公所、轉函城鄉各紳富、及各業領袖、於可能範圍中、從速勸募、限期認股、並於日內函復招股處、以便彙報進行、

無錫市添設巡邏警

無錫市行政局、現以冬防期內、警力單薄、特於前日召集各公安分局長開會、討論辦法、當經議決添設巡邏長警、以資捍衛、現擬先招八十九名、定於十六日正式成立、所需服裝餉項、均由市局籌措、俟冬防期滿、仍將此項長警、分撥各局、作爲添設崗位之用、昨特具呈縣政府、請予備案、並令飭公安局遵照辦理、

破獲私製紅丸機關

公安局督察員于湘、前日在車站盤獲形迹可疑之旅客一名、據稱名繆善澤、石塘灣人、申江旅館六號、有販賣紅丸接洽處、周山浜三號、爲販賣紅丸機關、當即帶同該客、馳往申江旅館六號、獲朱旭東吳錦麟兩名復至周山浜三號、獲趙芳庭沈錫坤朱初全三名、並搜出立興公司木戳一個、協記木戳一個、乃一併解局訊辦、據繆善澤供、販賣紅丸、係合組立興公司、共股本一千元、由滬購運藥料來錫、在惠山破廟內製造成丸、再送至堰橋存貯販賣云云、嗣又派警赴堰橋獲陳湧根一名、今日一併呈解縣政府法辦、

蘇州

限期驅逐娼妓

江南勦匪司令錢大鈞、以煙賭娼寮、皆爲藏垢納污之所、盜匪潛跡其間、爲害社會、實爲地方治安之障礙、蘇州素號繁華、煙賭娼妓迄今仍盛、亟應厲禁、除另籌全部取締煙賭娼妓之辦法外、特於八日訓令蘇州市公安局長殷石笙、限令到三日內、先將胥門洋橋一帶之娼妓、驅逐出境、

稅所勸募善後公債

蘇州總商會因接蘇城稅所來函稱、各業認稅商人、須按照每年認稅數目、另購三成善後公債、當于八日下午召集各業認稅商人開會、推各業認商、因商業凋敝、無力擔任、討論結果、由商會向稅所磋商、請減短數目、一面由各該業認商、分勸同業、努力認購、

二師八旅旅長易人

駐常州第三師第八旅旅長蔡熙盛、因病辭職、現總司令部已派第九師五十一團團長李玉堂繼任、

寧波

土劣案原告被控就逮

寧波特種刑事第一分庭受理上虞陳世經呈訴土劣王六泉王伯治兄弟罪狀十款一案、經該庭派員偵查、開審七八次、終以所控十款、不能符合土劣條例、宣告無罪、近四屬勦匪指揮部忽據控該案原告人陳世經有通匪嫌疑、即派陸防隊隊員鄭保瑜率隊兵五名、會同市公安局偵探隊隊長兪康樹率幹探四名、各帶鎗彈、馳赴上虞夏蓋山陳世經家搜查、當將陳縛解來甬、於六日解部發押、業由王指揮官親自審問一次、已傳原告到案對質、聞原告即係土劣案被告王伯治、據云該被告陳世經、本開輪行爲業、前以通匪案、曾被王伯治派保衛團拿解上虞縣判罪二年云

鄞奉路通車在即

鄞奉省道、前於將總司令返籍時、嚴限於十一月內竣工通車、嗣以兩次水災衝毀數段、迄今尙未竣工、日前又因第二期工資未發、全路工人一致罷工、復經調解先發半數、始於前日起完全復工、現該路工程處主任劉元璞、已嚴限於本月十五日完工、並悉元貞橋至溪口(將總司令故里)之路一段已竣工、橋梁亦於四五日內可竣工、大約溪口至寧波一段、本月十五以前可以通車、溪口至奉城十段、須於陰歷年內完成、

慈谿

縣長定期履新

慈谿縣縣長林曉奉令調任鄞縣、遺缺以寧海縣長黃懿範調署、發表業已多日、現黃縣長已將寧波篆務交卸、八日蒞慈履新、並聞各科人員略有更動、已定總務科長蔡文蔚、民治兼建設科長鍾守白、財政科長蔡貫因、

海門

教育局長委定

海門縣教育局長一缺、虛懸已久、刻經中央大學教育行政院委姚仁壽充任、聞姚已定日內蒞海就職、

餘姚

邑廟偶像搗毀

餘姚城隍廟偶像、被的報社同人逐一搗毀後、黨政軍警聯席會特開緊急會議、議決將所有搗毀及未毀偶像、一概除去、並通告民衆、以免誤會、該廟所有可用器具、由本會保管、並定期召集各界代表大會交置邑廟產業、惟亦有反對是項舉動、電請國府查辦嚴禁、

鎭江

拿獲大批綁匪

鎭江縣公安局偵緝隊隊員倪得勝等、七日在南門外拿獲綁匪沈得富等十二人、並起出肉票一名、現已轉送公安局訊辦、

槍決盜匪兩名

縣公安局奉江南勦匪司令部電令、將盜匪劉玉華・(又名蔣麟子)張玉山(又名徐國四)兩名、於七日下午在鎭江陽彭山刑場槍決、並宣布罪狀、

省公安隊長來鎭檢閱

江蘇省水陸公安隊隊長訂於十日來鎭檢閱、陳局長已預備一切、

南通

通海境內之匪禍

通海兩縣交界處、近由牛洪大安等港竄入大股匪黨、大肆滋擾、商民受禍甚烈、七日縣府函請聯防區部調隊往剿、

內部限制違警處罰

縣政府前爲公安局直轄支局請比照分局職權、予以處罰違警罰金過怠金之權限問題、呈省轉請內政部核示、刻奉指令、公安局公安分局以下公安機關、無處罰違警罰金之權、以杜流弊、而免滋擾、所請比照之處、礙難照准、

揚州

民運整委宣誓就職

江都民衆委會農工商各委員、於七日在縣黨部舉行就職典禮、各委員宣誓後、由監誓員周紹成訓詞、次縣指委陳太阿・干潤泉・方既陳・陳縣長等先後演說、嗣整委會委員茆玉麐答詞、奏樂散會、附錄各委姓氏於後、(農)吳幼春・陳植・張適・王境宇・石攸・(工)黃克常・茆玉麐・裴同慶・王益嬀・孫必仁・(商)巫凱臣・常石芝・唐謂武・潘元愷・花汝舟・

常熟

教育局長被控

縣教育局長自季禹九辭職後、由科長高廷桂代理、已歷四月、代局長近忽被西門外湖甸小學教員許成向中央大學控告資格不合、擅自變更預算、添委二督學、徇私瀆職等項、請求撤委查辦、

投函嚇詐請緝

消搖游經理袁潤生、前日忽接到署名黃中旦者之恐嚇函一封、嚇詐洋一千七百元、並交嶽上瘟司殿前之紙廚內、袁已報告公安局請緝、

青浦

縣教育經費運動經過

青浦縣教育局長熊義高、以本年度教育經費不足四萬餘元、全縣教育、已瀕絕境、於前月底面請中央大學辭職、該縣教育界聞訊後、以局長去留關係尙小、教育經費爲教育命脈、不容漠視、特於本月五日假縣城西溪小學集議一切、到者初中城中西溪珠家閣白鶴江黃渡等五十二校校長、教員共一百餘人、當場議決由教育會校長會教職員會等教育機關、推出代表七人、組織教費運動委員會、進行教費運動、並議決具體辦法四條、全體向縣政府請願、至縣政府時、已下午四時、因許縣長在申、由陳科長企周代見、未得要領、現該委員會已草就正式公文、準備於許縣長回青時作第二度之請願、不達目的決不停止、

如皋

解決罷教風潮辦法

本縣自發生罷教風潮後、業已多日、茲悉全縣小學職教員聯合會特委會、於三日假公共大會堂開會、請中大特派員許年侮到會報告解決積欠及待遇辦法、當由許宣布如次 ㈠初小教職員待遇 自十六年度第二學期起、一律依照與廿內所定之標準八成計算、㈡高小職教員待遇、自十六年度第二學期起、一律復恢復沙任標準、㈢十六年度第一學期不足之數、請中大准予移撥畝捐、分期發清、待二五加薪畝捐起徵後、儘先抵還、㈣十七年度預算不足之數、與新增事業、暨同動用畝捐一部分、㈤十六年度以前之積欠、由教育局或教聯會趕速組織核查委員會、㈥以後教育費因忙漕淡月旺月之關係、請縣產處負調劑責任、㈦高初級一律徵收學費 初小每生不得過一元、教育局照半元扣算、高級照舊、㈧發放教費、最近發九月份、下月發十月份、陰歷年前發十一月份、其餘二月之教費、待忙漕收起再發、聞教聯會特委會、定九日開會討論此項辦法、

反日會改組就緒

縣指委會民訓會所組之反日會、於二十九日開第一次大會、選舉黃貽蘇等九人爲執行委員、三日下午開第一次執委會、分配職務、票選黃貽蘇沈兆灝爲常務委員、于潤爲總務主任、陳其慶爲調查主任、環惜吾爲宣傳主任、顧受六爲糾察主任、討論議案如下、㈠定期接收前反日會案、公決十二月六日呈請民訓會派員會同本會委員前往接收、㈡規定執委常會日期案、公決每逢禮拜日舉行一次、㈢規定代表大會日期案、公決、每月一日舉行一次、但遇必要時得召集之、

紹興

戲劇改良委員會成立

紹興戲劇改良委員會、係由縣黨部・警察局・縣政府・教育局・及通俗教育館、縣教育會、教職員聯合會等機關、推出代表、組織而成、并另聘熟悉劇務之專門委員數人、七日已舉行成立式、其改良步驟、將從一面審查舊劇本、一面編製新劇本入手、

英使藍溥森昨日晉謁蔣主席

閻錫山改由海道南下 昨日乘日船首途

日人毫無理性 關稅自主照會竟退還

水上飛機珠江號 由杭冒雨到上海

交通銀行新總理胡祖同 董事長盧學溥

小西門外緝獲男女綁匪 抄出軍火鉅款

蘇州中山體育專門學校之運動會
①卜麟書擲標鎗之姿勢 擲標槍及推鉛球均卜君第一

②百米賽跑前四名「自右至左」第一馮夢熊第二劉漢明第三奚錫慶第四朱嘉謨

宗惟賡
③個人得分最多之劉漢明 劉君除百米外二百米跳遠跳高高欄及自由車比賽均第一

Athletic Meet at the Chung Shan College of Physical Culture of Soochow. ① Mr. Poh Ling-shu, the winner of both the shot put and javelin through displaying fine style in the latter event. ② Result of 100 meters dash, from right to left, 1. Feng Mong-yung, 2. Liu Hang-ming. 3. Yee Shih-ching and 4. Chu Chia-moo. ③ Mr. Liu Hang-ming, the individual champion of the meet. He wins first places in 200 meters, broad jump, high jump, high hurdles, and bicycle race and the second place of 100 meters dash.

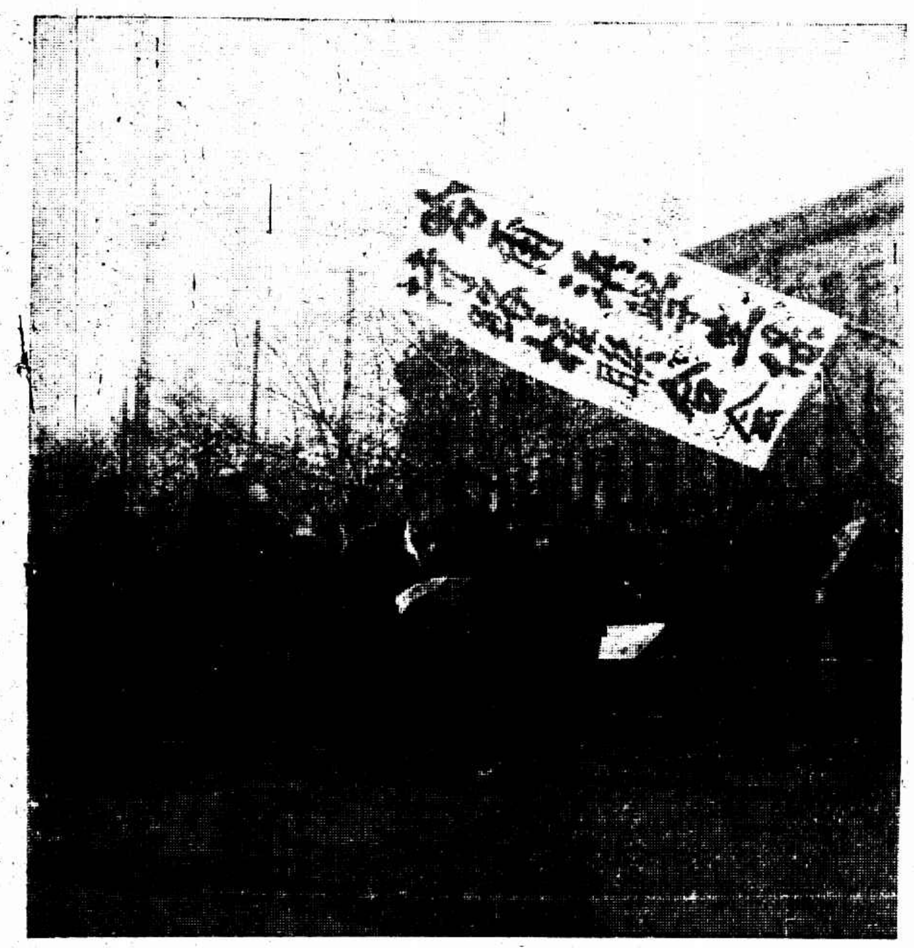

哈爾濱學生聯合會反對日本在吉省築路游行示威至西門臉爲武裝警察毆打結果重傷二十餘人輕傷百七十餘人圖示學生在濱江縣署前請願情形

劉肯梓

Students Union of Harbin held a great demonstration protesting against the seizure of the right of constructing railways in Kirin by Japanese. The procession was interfered with by the armed policemen at Siemenlien where a score of students were seriously injured while 170 more students received slight injury. Picture shows students presenting petition to the Magistrate of Ping Kiang District.

Ⓐ昨日到滬之飛機珠江號 張有德

A Naval Plane "Chukiang" arrived Shanghai yesterday.

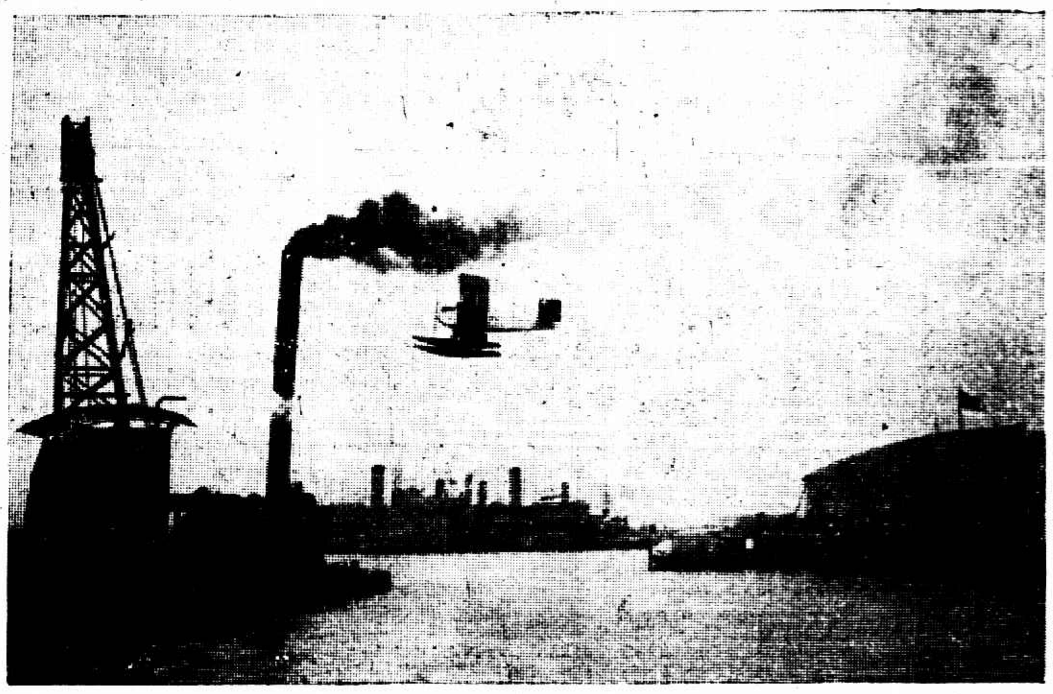

Ⓑ海軍司令部之戊二飛機飛起歡迎珠江號 張有德

B Naval Plane "Chukiang" is welcomed by "Wu-er", the naval plane at Shanghai.

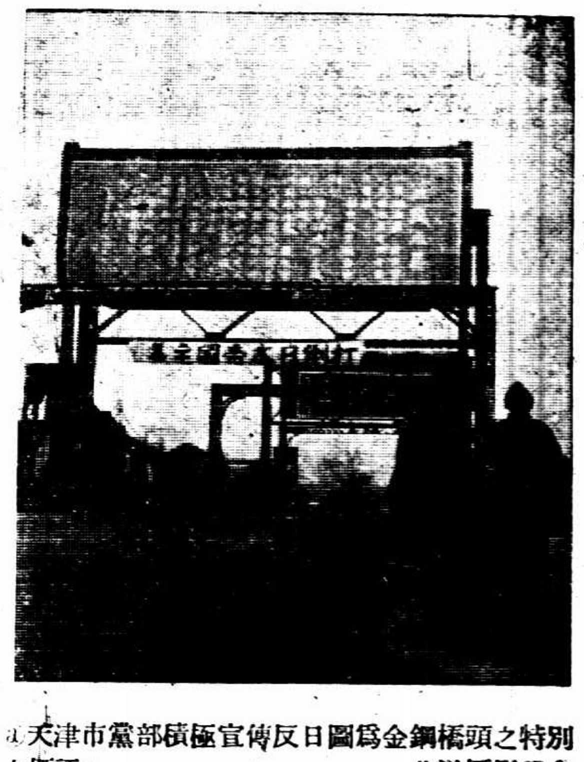

②天津市黨部積極宣傳反日圖爲金鋼橋頭之特別大標語 北洋攝影學會

② Grand Anti-Japanese slogan erected near the Chin Kong Bridge of Tientsin by the Tientsin District Kuomintang Headquarters for the purpose of arousing the indispensable patriotic feeling of the countrymen.

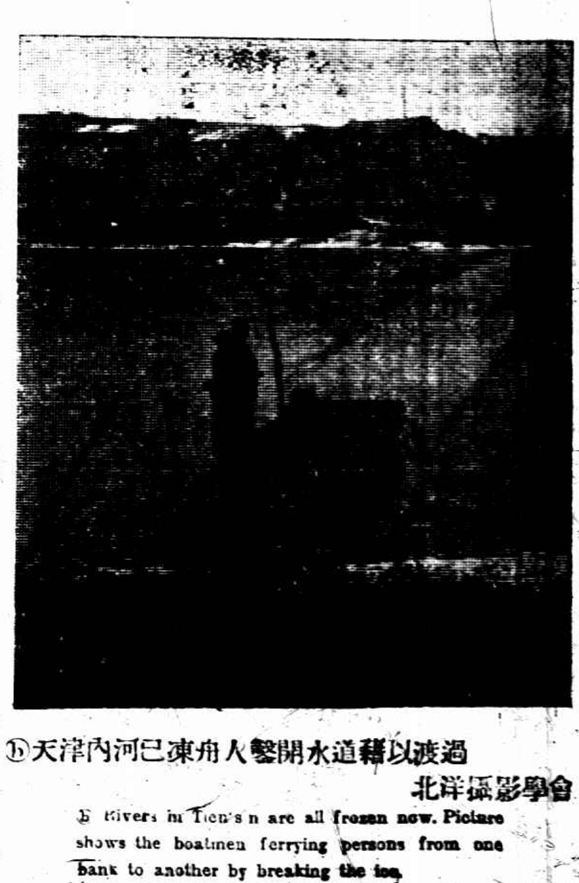

⑤天津內河已凍舟人鑿開水道藉以渡過 北洋攝影學會

5 Rivers in Tientsin are all frozen now. Picture shows the boatmen ferrying persons from one bank to another by breaking the ice.

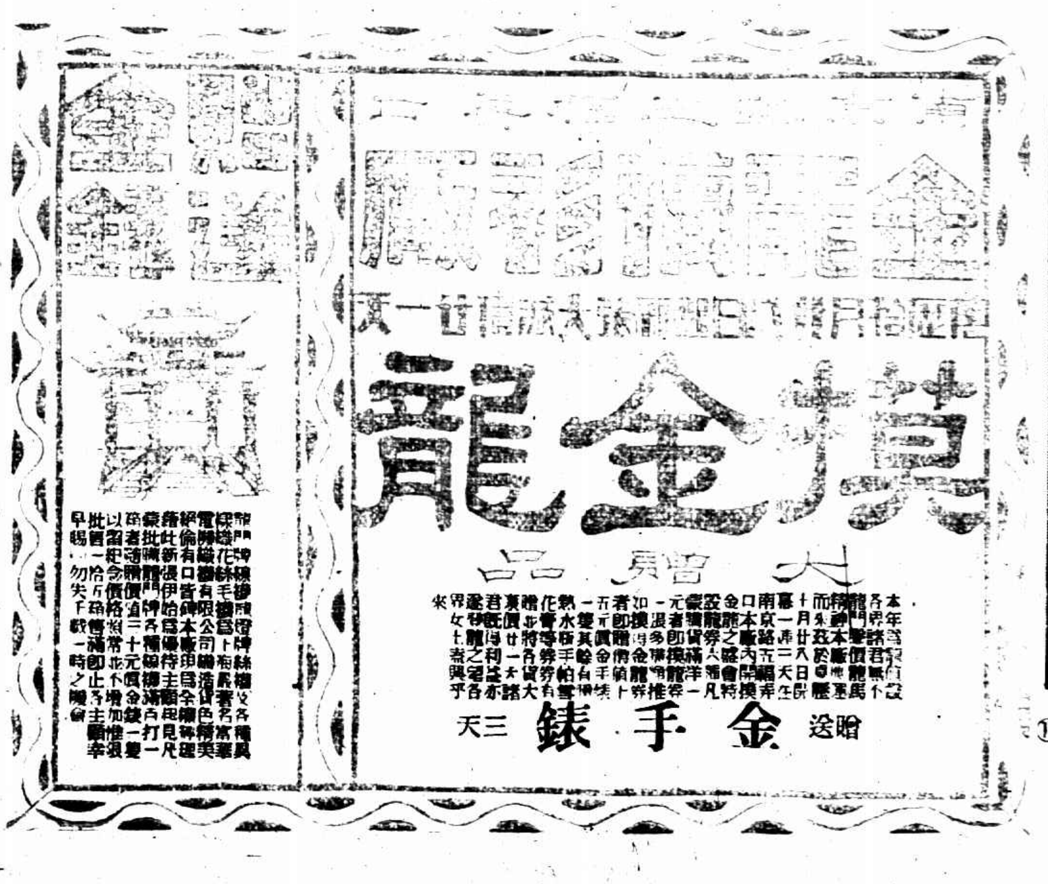

古潭的聲音（獨幕抒情劇）

田漢

（此劇將由南國社於十五起在伶界聯合會表演）

登場人物、詩人

時代、？

地點、巖上一精室內

背景、富麗而陰森之臥室、臥榻上錦衾亂擁、錦帳低垂、榻前有高跟女履、日斜未起、想見女主人之嬌懶、其他寫字台・書櫥・鋼琴・沙發・衣架・大理石雕像・古董、并可想見此室主人之趣味性、

左手爲由樓下之梯門、正面帷幕微開、可見下臨深淵的露台（Balcony）、台上有椅、爲女主人時常座眺之所、惟此時坐椅傾側、拋有書物、似又表示此中大可玩索也、

幕啓時、舉室死靜、惟榻上嬌臥者似微有鼾聲可聞、蓋在死靜中、人不能不作是想以自破其岑寂也、已而聞樓梯上初遲重而後輕悄的脚步聲、

詩人提一大皮篋策杖登場、三十許歲而鬢髮蓬然、深眉下目光爛爛、似歷世有得、但又好作遠視、似在隨時追逐著一種幻影、

他一進門、便以指抵嘴輕呼「美瑛」、但見伊嬌臥未起、未便驚動、因置其杖坐沙發上、四顧室中、露得意的微笑、

見書櫥大開、桌上亂堆金春圖書、隨取數册檢視、

詩人　這孩子居然看起書來了、并且看起這樣的書來了、這於她有益、(望望榻上)看她這時候還不起來、一定是晚上看書看得很晚不睡、……(得意)啊、我勝利了、成功了、我畢竟把她由塵世的誘惑裏救出來了、給一個肉的迷醉的人以靈魂的醒覺了、……不過也不可讓她太用功了、太用功要生病的、(望榻上輕呼)美瑛、美瑛、你看、這孩子睡得好熟、在這樣孤寂得可怕的高樓上虧得她睡得這麼恬靜、一個惡夢也不做呢、守樓的老頭子說她到這裏三個月不曾下過樓、她倒眞是個勇於改過的孩子……（見高跟絲履取一隻來把玩）你看她還穿著這雙鞋、……這要算他過去的歡樂生活底唯一的紀念了、(擧起絲履、陶醉地回憶與贊美)啊、鞋！和踏在你上面的脚和腿、你們是怎樣的一朶罪惡的花啊、怎樣把人引誘向美的地獄裏去啊、我若不是這個樓的主人、我也早做了你的奴隸了、可是現在……你不過是我的奴隸、(說著把牠向地毯上一摔、恐驚臥者、急拾起置原處)美瑛、美瑛、哼哼、你這孩子別這樣刁皮了、誰不知道這是你的老脾氣、裝聾扮啞的、醒了裝做沒有醒？記得去年我看了你的跳舞之後、送那首長詩給你的時候、不？我分明看見你在帳子後面張我、卻假裝沒有醒來呢、你這小渾蛋、快起來、你看太陽快要把對面山上的孤塔燒焦了、我祇教你到這個樓上來靜心讀書、誰教你專來睡早覺呢？起來、起來、要不然、我要來揎被窩了……(打開皮篋)你快起來看、買了許多你愛的東西來了、(一一指示)這是現在最流行的圍巾、這是上衣、這是綢裙子、這是現在最時行的鞋子、你穿不剛合式嗎？還有你看、這是珠子、這是帽子、這是絲襪子、這是香水、這是 Cream……你看、你所要的我都替你買來了、甚至跳舞衣服都替你買了一身、雖然你在這裏用不着、這是新出版的樂譜、裏面含有這幾個月的天才作的曲子、快起來彈彈、你要知道、我是何等注意你的精神生活的、肉的快樂雖不可求、但是我并不想悶壞我的黃鶯、教牠不唱、枯壞我的薔花兒教牠不香、快些起來聞聞這種香水罷、這是我的朋友替我選買的、他是個研究香水的化學師、他的鼻子能分辨得出五六十種不同的香味、這是他最推薦的一種、據他說常常聞著這種香水、可以引起我們一種神聖的陶醉、你來試試罷、起來呀、美瑛、美瑛、你這個懶婆娘、再不起來、我可眞要揭你的被窩了、美瑛、美瑛、……我知道你是生了氣罷、我這次久不回、讓你一個人獨住在這樣深的山裏、這樣高的樓上、這實在是我的不是、不過你要知道、詩人是不能靠他的詩換錢的、至少在中國是這樣、最初兩個月我想用詩人的資格去賺錢、結果祇好挨餓、後來我索性忘掉我是詩人、這纔財運亨通、替你買了這許多東西來了、這在你或者還不滿意、不過在一個詩人、這已經是不容易的了、不、(闔了篋)我知道你生氣的緣故了、勇於改過的你、現在祇向精神方面邁進、對於這種骷髏上的紅粉似的虛僞的流行品、早已經用不著了罷、我自己要你從虛僞的歡樂裏逃出來、現在卻依舊用虛僞的歡樂來諂媚你、這是何等的矛盾啊、該死該死、我爲什麼不買些書來送你呢？爲什麼不把些詩人所能得到的僅少的東西奉獻你呢？……啊、美瑛、美瑛、我知道羞恥了、你恕了我罷、你別生氣、罷美瑛、我誠懇地向你請罪、我這三個月的迷惘、也就爲起於愛你的一念、愛是不會錯的、可是愛人家的法子、多麼容易錯啊、……美瑛……美瑛、你恕了我罷、我的心永久是你的、(說著略掀開帳子)、美瑛、我這三個月中間是多麼思念你啊、我有時夢見回來了同你在露台上談話、有時想起你一人在家枯寂、恨不得立刻回來、有時想起你現在正在用功讀書、我祇想如何多買些東西回來使你歡喜、可是現在我可以和你談話了、可以慰你的枯寂了、可以使你歡喜了、你怎麼老不說話呢？美瑛……你這小壞蛋、我眞要掀你的被窩了、(猛力一掀空無所有)啊呀、美瑛、

美瑛到那裏去了？？？？（滿室尋找、掀開通露台幕、但見桌椅倒翻、書本在地、斜枝弄影、怪鳥悲鳴）美瑛、美瑛、（尋思）樓下沒有、……床上沒有、……露台上沒有、……我的美瑛難道上了天嗎？……啊、這本書一定是美瑛看的、（翻開忽見書感數行、）啊、……（取進、開燃桌燈念之）

露台下的古潭
深深不可測的古潭
倒蔭著樹影的古潭
沉潛著月光的古潭
落葉兒飄浮的古潭
奇花舞動著的古潭
古潭啊、你藏著我恐懼的一切
古潭啊、你藏著我想慕的一切
古潭啊、你是我的母胎、
古潭啊、你是我的墳墓、
古潭啊、我吻著你的時候、
你會發出一種什麼聲音？

啊、我知道了、美瑛、美瑛、……（急出至露台、但聞其聲（美瑛、美瑛、我把你從塵世的歡樂裏救出來、你又給古潭誘惑了嗎？古潭啊、我的敵人啊、我從許多人手裏把她奪出來、卻一旦給你奪去了嗎？萬惡的古潭啊、我要對你復仇了、我要聽我搥碎你的時候你會發出一種什麼聲音……

已而祇聽得撲通一聲、這大約是古潭被他搥碎的聲音。

上海紀載

可痛事 爲日商作奴隸

吳淞發現大批冒牌日紗

市反日會吳淞區檢察處、日前派檢查員徐銀祥周貴元朱鑑清等六人、在該鎮王永泰紗號查獲假冒國貨地球牌日紗二十包、松鶴牌三包、緯通紗五十六包、十二支大生紗無仿單者五十五包、十六支大牛紗無仿單者四十包、天官牌無仿單者、四十包、當場除將地球牌二十包、松鶴牌三包、十六支大生紗四十包、緯通紗九包截留外、餘均存放該號棧房內、查地球牌棉紗、係溥益紗廠出品、該號因貪圖厚利、竟敢假冒商標、危害國貨、實屬奸商之尤、該區檢察處、業已分別呈請八區黨部暨市反日會、從嚴辦理、八區黨部、除已轉呈市指委會請求咨行地方法院即日予以查封外、並已函知溥益紗廠自行糾正、以免有礙國貨進展、市反日會方面亦已去函請其愼重處置云、

法租界水電事件

法商水電工潮自發生以來已有多日、黨政軍各機關昨日下午在社會局開談話會、交換意見、並議決今日上午九時在市黨部正式成立處理委員會、當即推定委員六人、市黨部冷欣劉雲、市社會局張廷灝、市公安局張君璞、警備司令部賈伯濤、交涉公署郭德華、

前日下午、電水工會接得具名顧繼榮律師來函、稱係與公司頗爲接近、願出任雙方接洽調解、可見公司方面態度已漸軟化、

法商電車公司十一號寫票員沈福生、被該公司工會扭入公安局二區二分所、已申解公安局轉訊後、轉解地方法院訊辦、

昨日下午二時、上海工界援助法商電水罷工後援會、在西林路會所開執委會議、議決、㊀呈請市黨部召集各界代表大會援助法商電水罷工、㊁定期召集各工會代表大會討論如何募捐作經濟上之援助、㊂函請法商電水工會嚴厲拒絕律師顧維榮非法接洽、㊃推商務林培根機廠方政報界吳勝慶三代表赴法商電水工會勸勉各工友、於十二月十日勿赴公司領薪、

閘北各工會昨日下午二時在閘北水電工會擧行聯席會議、㊀議決本會名稱、用閘北各工會援助法電水工會罷工後援會、㊁議決印發宣言、㊂議決推派楊福麟盤志堅至法商電水工會慰問、㊃議決公推閘北水電工會李同志、機器業工會俞同志、鐵路餐工會樂同志等三人爲臨時辦事員、㊄議決用今日出席各工會名義呈請市指委會及社會局等賜予相當援助、及快郵代電呈請中央警告法領事轉令法商電水公司迅速解決、

交通銀行新氣象

推出胡祖同爲總經理

指定盧學溥爲董事長

交通銀行總行、昨開行務總會、用投票式、互選錢永銘盧學溥胡祖同顧立仁李承翼爲常務董事、並由五常務董事互選胡祖同爲總經理、又許修直當選爲常駐監察人、並由財政部指定盧學溥爲董事長、

珠江號冒雨而來

陳慶雲等表示一股勇氣

▲珠江號水上飛機、前日(七日)因天雨未能抵滬、改於昨日由杭啓程、於下午四時三十分抵吳淞、停泊吳淞口內江面、事前未會通知航空協會、故知者甚鮮、茲將昨日與陳慶雲君晤談及各種情形、分誌於下、

▲由杭來滬經過　陳君等以前日終日雨甚大、未能來滬、昨日下午天氣轉佳、乃於二時四十分在杭啓行、及飛至松江天空時、天氣驟晴、俯視已不可辨徑界、且微雨迄未停止、乃改循沿海岸飛、歷時四十分始抵滬、擇定吳淞江口內自來水公司江面停泊、以天氣昏黑、各方知者甚少、陳君等即將機停近陸地、旋上岸、一面通知海軍總司令派艦保護珠江號、即雇車來上海、寓東亞旅社、聞該機最高時、飛至五百呎、最低二百呎、

▲珠江號之形式　爲美國來因單翼、共發動機爲德特式二百四馬力、可坐五人、與廣州同式、機身如汽車、四面有窗、凌空御風時、仍可照常言語、並有保溫器、

▲陳慶雲君談話　記者於七時許得報後、即赴東亞旅社謁陳君等四飛行家、陳君語記者云、我國航空事業草創、一方端賴報界維護、一方藉政府之維護、使民衆瞭解飛機之功用、始能全收實效、鄙意將來必致全國每三縣設飛機一架、所費一縣僅六千元、三縣合之二萬、可購一架、則交通便利、文化發達、可立而期、倘此種事業、專賴粵省一方提倡、則人材財力有限、粵省不過有飛機學生百五十人、飛機二十餘架而已云云、

▲明日飛高昌廟　珠江號現泊吳淞、倘明日天氣轉佳、陳慶雲君將該機飛駛赴高昌廟、改泊於海軍總司令部航空處分處、

日人毫無理性

關稅照會退還

一方仍與宋子文繼續談判

(國聞社)我國宣佈關稅自主照會、及進口新稅率表、於六日由外交部駐滬辦事處、送達駐滬八國領事公署後、各國多表示容納、惟日本之態度、始終不明、當日外間盛傳中日關稅已經解決、其實多係空氣作用、因日人對於我國關稅自主問題、早有成見、決非無條件即可輕易承諾者、昨日果有退還宣佈關稅自主照會之意外舉動、茲將詳情分誌於下、

▲日領署幹部會議之議決案　矢田總領事於六日接到我國外交部送來之照會後、當於下午四時在日領署召集臨時幹部會議、除總領事矢田、及正領事清水上村等列席外、日僑商會長米里紋吉、紗廠同業會理事長船津等、亦列席旁聽、會議三小時之久、方行散會、其議決案、爲「國民政府頒布之新稅率、稅率加高、日本不便輕予承認、况矢田總領事正在與宋子文財長談判此事、在談判未解決之前、外交部事前並無預告、突然照會關稅自主、宣佈新稅率、實與國際交涉手續不合、全體一致議決、將上項照會連同新稅率一併退還、表示否認」、

▲清水領事退照會及稅率　七日上午十時、矢田總領事依據幹部會議議決案、委派清水領事爲代表、乘車至霞飛路外交部駐滬辦事處退還六日發出之宣佈關稅自主照會及進口稅率、當時由陳世光處長接待、陳處長表示外交部代表送達宣佈關稅自主照會於各國、係奉承中央命令、今日領事竟將國民政府正式照會公文單獨退還、於國際禮儀上不無遺憾、然因當時清水領事態度非常堅決、故暫由陳處長將退還之照會等收存、清水領事辭出後、陳處長即電告王外長請示辦法、

▲日人退還照會之原因及作用　日人對於我國關稅自主問題、早已具有成見、屢次與宋財長談判此問題時、必將整理日本對華借款問題牽涉一處同時談判、顯然欲將西原借款等作爲承認中國關稅自主之交換條件、前日宋財長來滬與矢田數次會談、對於整理借款辦法相持不決、忽外交部突然照會宣佈關稅自主、日人頗爲驚異、恐其原定計劃不克實行、乃毅然出次下策、退還照會、表示決絕、

▲矢田仍希望繼續談判　矢田領事於退還照會後、仍於七日上午兩次偕上村領事訪晤宋財長、先後會談約一小時、談判內容、兩方嚴守秘密、惟聞宋財長已電告國府、矢田亦已電呈日政府請示、矢田並希望宋財長於兩國訓令到後、繼續談判、正式解決、然國府對於此案之方針如何、尚不可知、恐繼續談判之日期、尚難預定耳、

新奇焰火娛觀衆

名貴物產遠地來

—國展會今日游藝多小學生

昨爲國貨展覽會招待扶輪學社之期、又值星期六休假、故雖逢天雨、參觀者仍形擁擠、

該會前所施放之各種國產焰火盒子夜光砲等、其精色不讓舶來、久爲有目所共賞、今日星期、各界休假、故特定晚間施放特別新奇焰火、聞各種盒子等均係會中定製新品、多寓提倡國貨之意、與尋常焰火不同、即較會中上數次施放者亦特形精采、聞不分晴雨、准下午八時在西院運動場施放、

該會分業宣傳、僅於上月二十五日擧行搪磁業一次、現聞文化事業之商務印書館中華書局兩家已決定各有一日、商務印書館定本月十四日、中華書局則定二十五日、屆時除聘請教育界印刷業各省名人担任講演外、并有該業同人加入表演各項高尚游藝、

今日游藝節目、日場(甲)飛虹學校、㊀林中仙、㊁自新、㊂小雁、㊃天鵞、(乙)南區學校、㊀蝴蝶舞、㊁小白兎、㊂提倡國貨歌、㊃舞蹈、(丙)東明學校、㊀勸用國貨雙簧、㊁小皮球、(丁)倉基學校、㊀民衆精神、㊁小孩和小貓、(戊)西城小學、㊀滑稽舞、㊁歌劇、㊂歌劇、夜場、(甲)蕙風學校、㊀好學生、㊁農工商學兵、㊂悔不當初、(乙)明倫學校、㊀覺悟、㊁可憐的秋香、㊂落花流水、㊃三色貓、㊄小寶寶、㊅春朝曲、㊆小白兎、(丙)城東女校、千里思親、㊁強暴之末日、㊂快樂的軍人、㊃最後之勝利、

新疆出品到會消息、業誌昨報、茲悉該項出品共爲四十四件、已於昨日分別陳列東院各分類陳列室、其中精品、皮類有猞猁獺熊等皮張、爲哈密伊黎阿爾泰等處出品、藥材有塔城出品之羚羊角、古城子之貝母、焉耆之鹿茸、阿爾泰之麝香等、玉類有和闐之珊瑚、羊脂玉鐲、鞣子玉璞及玉印等、玉璞玉印爲無價之寶、尤爲名貴、工業品有洛浦之五彩水禽毛毯、塔城之五彩紅地絲毯五彩花毛毯迪化之芝蔴雕羽扇素白雕羽扇等、蔬果有土魯番之葡萄、焉耆之蘑菇等、均爲上海希見之物、此次遠道參加、以飽滬人士之眼福、實難得良機也、

延邊民衆請願代表

昨抵滬分向各方接洽

中華電訊社、張作霖在世時、因欲勾結日帝國主義、不惜損失國權、私允日人延長吉敦鐵路、張逝世後、日人即積極進行、預備動工、迭經東省民衆反對呼籲、但東省當局、均充耳不聞、毫無表示、吉林延邊民衆、以事關鄉土、反抗尤烈、特組織延邊農工商學聯合會、堅持奮鬥、並派代表劉彭齡關俊彥二君赴寗、向中央請願、請由中央直接與日本交涉、以保國權、茲悉劉彭齡君已於昨日到滬、並分向各團體各機關陳述一切、即行赴寗、關君則在平津、尚有所接洽、須本月十日方能首途南下、

西湖博覽會緩一月舉行

浙江省政府發起擧行之西湖博覽會、本定明年三月一日擧行、因與武漢等備之國貨展覽會時間衝突、且三月一日天氣亦殊嫌寒冷、據國展會昨得確訊、聞已決定展期至四月一日開幕、

朱檢察官爲土案入京

江安運土一案、所有警備司令部偵查隊兵士三名、爲公安局拘捕、茲奉國民政府命令解送地方法院、經劉屏藩檢察官開庭訊問一過、即命一併收押候令辦理、而國府連日開審、故電令上海地方法院將辦理情形呈報以憑根據、楊院長奉令後、特派朱雋檢察官於昨日乘車赴都列席、以備諮詢、

金龍襪衫廠開幕

大贈品二十一天

南京路五福弄口新開金龍襪衫廠、全權經理富華公司之出品龍門牌線襪、龍燈牌絲襪、及各種織花絲毛襪、兼售各種上等化粧香品、准於今日開幕、廉價廿一天、擧行摸金龍盛會三天、贈送眞金手錶熱水瓶手帕雪花膏等、凡購貨滿洋一元、即摸券一張、券券有贈、批發龍門牌線襪滿百打一箱、亦贈三十元金錶一枚、藉留紀念、

培德出品宜於送禮

培德國貨老牌領帶、質地精良、式樣新美、日下除聘精緻多卡外、一律九折、以示優待、又法蘭絨襯衫減售兩元、附送上等軟領及多卡、門市部設在南京路四川路福利對過、星期日照常營業、

楊思鄉農整會成立

浦東楊思鄉第十三區農民整理委員會、昨日在楊思橋小學校開成立大會、市黨部市農協會縣黨部五區黨部等均有代表出席、

十六工會援陶曉村

商務工會等十六工會呈市社會局文云、竊本市第一裝訂工會、因陶曉村被擊工會、致發生勞資糾紛、而引起勞資糾紛、資方又推波助瀾、竟向地方法院誣訴工友、強迫停工、阻止營業、現在關於勞資糾紛事件、已由鈞局召集調解、鈞局秉承黨治使命、保障勞工、口碑具在、必能秉公調解、推該業前次雖曾罷工、嗣即遵鈞局訓令、早已復工、而該業資方、猶以強迫停工、阻止營業等詞、向法院告訴、已由法院定期本月十日傳訊、該會工友羣起疑議、奔走呼號、屬會等誼切同舟、不能坐視、深恐法院不明眞相、聽憑資方一面之詞、致成冤枉之獄、設或激動工潮、發生不幸、更難解決、爲特聯名懇請鈞局、將本案移查糾紛事件、迅予秉公調解外、並乞轉咨上海地方法院闡明、案關勞資糾紛、應依勞資爭議處理法辦理、且該業早已復工、應即停止刑事訴訟程序、以免誣枉而安衆心、實爲公便、十七、十二、七、商務工會葛鶴才、永泰工會、華洋印刷工會、華成工會、華生工會、雲霞工會、德泰工會、三友實業社工會、一新工會、益工會、人和工會、文記工會、製茶工會、第一織造廠工會、新記工會、天成工會、

製糖公司設整委會

許世英等爲委員

中華國民製糖股份有限公司、自停業後、即由董事股東聯合會議、選舉呈請政府派員接洽整理、以便招徠華僑合辦、部令趙晉卿調查後、亦有同樣之呈復、現據股東會消息、中央對該公司糾紛、已決設整理委員會、先清理內部債務債權糾紛、再籌開工復業辦法、業經任命許世英・郭泰祺・趙晉卿等爲委員、即日組織成立、許君及董事方面、已電三寶瓏催華僑郭春秧從速來滬、俾便籌商進行、

漿業分會選舉揭曉

南民協會漿業分會昨借寧波旅滬同鄉會開選舉大會、結果張梅庵孫文安費愼齋李康年岑炳煥葛克鑑馮友桐陳楚湘岑岐生張靜安鈕鶴皐十一人當選爲執行委員、孫中和等七人爲候補執委、童廣甫周芝德舒康榮仲佩紳王余美湯以堯祇梅堂七人爲紀律裁判委員、洪登卿等三人爲候補紀委、並定於本月十五日宣誓就職、關於同業要案議決如下、㊀組織區幹事會、㊁厘訂同業行規、㊂統一業物名詞、㊃編印刊物、㊄未入會同業以及總協理重要職員、十八年一月三十日截止須一律入會、㊅會員月捐、自十八年一月份起實行兩角制、

絲商請遷清潔碼頭

上海絲廠協會爲中西區清潔碼頭自移置現今地位、於路政衛生兩有妨礙、據絲廠商之報告、昨呈衛生局及財政局、請飭遷移、

米業職工會議決案

米業職工會昨開代表大會、議決(甲)推舉顧尚楊蓮生王中一吳根山爲審查經濟委員、即日到會審查、以後經濟、決定組織經濟委員會管理之、公推何國璞瞿孝安顧鳳岡三人分別負責、(乙)選舉維持委員、維持臨時會務、公舉何國璞・柯俊魁・陳品周・蕭松山・瞿孝安・陳詩卿・郁杏興・候補劉林生・孔曜永等九人爲臨時維持委員、(丙)與各店方交涉、招約開除非會員、以便安插失業同志、

董家渡渡船工會成立

董家渡渡船工會業經市指委會訓會核准、昨假梅家弄一區黨部開成立大會、選出趙阿荀・李全林・朱紹雲・趙全法・王金桃・五人爲執行委員、楊阿根趙嘉勳陳金標三人爲候補執行委員、即日宣誓就職、

又添一稅所

屠戶十日以前登記

上海縣屠宰稅征收所、通告各屠戶云、案奉江蘇教育經費管理處第八八號委任令、委任張琮辦理上海縣屠宰稅、茲設征收所於上海南市、裏馬路豐記碼頭口、浦東公所內、所有上海縣範圍內各屠戶、仰即於陽歷十二月十日以前、來所登記、以憑核辦、

煤業追悼杜家坤

紹興七縣旅滬同鄉會、浙紹永錫堂、餘姚旅滬同鄉會、上海煤炭公會、煤炭總公所、煤業同仁聯合會煤炭業商協會等團體、以杜家坤經商海上、好義急公、逝世以後、同深哀悼、特定於今日下午二時、在福佑路上海煤炭總公所、開追悼會、

茶葉職工會改選揭曉

南市彙馬頭茶葉職工會、前日假座普益社內舉行第三屆選舉大會、汪蘊庭・汪柏林・胡杏清・程寅卿等四人當選爲監察委員、胡在寅・胡宜泰・二人當選爲候補監察委員、張仲衡・姚春柏・程品三・汪余森・洪觀泰・胡茂林・朱煉成・程建新・胡昭泰・程右泉・李金榮尚一羅當選爲執行委員、楊尚廷・張春南・汪錦文・胡成章・吳文五人當選爲候補執行委員、

南市緝獲綁票匪
打鐵浜綁案要犯
抄出軍火及巨款

最近上海特別市公安局偵緝隊長喬松生、偵悉有大批綁匪匿跡小西門外江陰街二百十二號、特於昨日上午、率領隊員、全副武裝、前往該處查緝、當場拘獲綁匪張信標一名、復在大新街大餅店樓上、拘獲韓段老・王梅生・及匪婦陳王氏等三名口、搜出手槍一支、駁壳槍壳二只、子彈數百發、現鈔洋一千餘元、並貴重衣飾等、值價頗巨、旋將男女四名口、押入司法科訊核、

又訊、市公安局偵緝股、密悉得南市小西門外大興街台興切麵店樓上居戶張某、係法租界打鐵浜綁案要犯、故於昨日上午十一時、由全體偵緝員會同二區警、前往該處兜拿、先後拘獲張老大梁福標等綁匪四人、及婦人小孩各一口、並抄出白郎林手槍一枝、子彈六粒、及盒子砲子彈四十五粒、手槍子彈六盒、又在衣服內檢獲鈔票三千九百餘元、現洋百餘元、一併解至市公安局司法科究辦

黃老虎
索皮釀人命
毛以鼠而死

裁縫毛松泉、常熟人、三十二歲、住東唐家弄大吉里口九百三十二號半過街樓、陰歷本月十七日、有住對過寶慶里第三弄第一家之黃老虎袍子、託做醬色鐵機緞灰鼠、前日毛縫就送去、詎黃謂灰鼠已被毛所竊、定欲賠償、毛忍甚、當晚潛吞鴉片自盡、昨晨四時後、其妻趙氏（三十四歲）察覺有異、即報匯司虹口捕房、派探送入同仁醫院、但已不及施救、至下午二時身死、

秦女婚約
終須解除
周永源上訴駁回

錢業聞人秦潤卿、將其女則賢自幼許字故友之子周永源爲妻、茲男女俱年逾二十、正可成婚、不意則賢以此項婚約、伊未嘗同意、凝難強人履行、特延王黼裳吳麟坤等律師向臨時法院起訴、請求解除該約、第一審終結、判决准予所請、將婚約解除、周既敗訴、心所不甘、延請律師具狀上訴、業經上訴院開庭研訊終結、諭候定期宣判、並着兩造仍在外進行和解、昨日午後屆此案宣判之期、上訴人偕詹紀鳳伍守恭等律師到案、而被上訴人秦則賢未到、由王黼裳律師代表出庭、二時半、胡詒穀梁長與鍾仇兩推事升座、訊悉雙方對於和解均無意進行、遂起立宣告判决、主文曰、上訴駁回、上訴審費用歸上訴人負担、至判詞內所叙理由事實甚詳、有被上訴人所受聘禮及對於上訴人通知延誤、應負損害賠償責任、准由上訴人另行訴追云云、

出其不意擒之
福建路商店盜劫

福建路八百號手錶東所開之同泰祥洋貨店、前晚十時十分、突被盜匪兩名侵入、各執手槍、將櫃檯上銀洋四十餘元搶劫逃出、其時適有老閘捕房探目某甲、偵探長某某率領一六四四號華捕等巡邏經過、見兩盜逃出、手中執有手槍、乃出其不意、上前將一匪擒住、奪下手槍一支、惟槍中並無子彈、其餘一匪、則被免脫、遂將擒匪帶入捕房、詰悉其名鍾祖梅、江北人、昨晨解送臨時法院、郭沈鴻庭長略訊一過、諭令押候改期查明再訊

黑夜私運毒物
煙土…嗎啡
徒刑…罰金

普陀路捕房捕頭前晚飭派華探戚夢慶及七十七號八十二號兩日捕、二千二百三十三號二千二百零六號兩華捕、在所轄區域內巡查、至昨晨二點三十五分、路勞勃生路附近、見有二千九百七十五號汽車由東朝西、車中除汽車夫外、尚坐有兩人、探捕乃喝令停車搜檢、當抄出鴉片煙土三百兩、及嗎啡丸藥二百包、遂連同汽車等一併帶入捕房、詰悉若輩名張阿玉・（即汽車夫）余永富・余琴棋、均寧波人、上午九時半、解送臨時法院請究、即據中西探捕投案稟明破獲情形、隨將煙土藥丸呈案、詰之張阿玉供、汽車係余永富所有、我爲汽車夫、此項物件、係從法租界寶興里提出、預備運往內地等詞、質之兩余、亦承認私運不諱、推事核供、判决余永富意圖販賣而持有鴉片嗎啡丸一罪、處徒刑二年、並科罰金三千元、余琴棋處徒刑一年、並科罰金一千元、如無力繳納罰金、各易監禁一年、張阿玉無罪、抄獲之煙土丸藥以及汽車一輛、均予沒收、

銀行稽查被控
串騙湖縐
移轉管轄 介買主 鴻飛冥冥

中南銀行稽查南京人周湘洲、在蕪湖路廿二號開設大興昌皮貨號、近有湖州人陳文標・王子文・朱順江・顧榮貴、山西路泰安旅館、日前同赴某飯店夜膳、席間暢論營商之道、爲隔座之人所聞、其人即移擠就陳等席、自稱姓名、陳等見此不速之客、頗覺突兀、然殊未便峻拒、遂互相款曲、知陳等所販之綢、原爲四十六疋、連日已陸續售去廿四疋、尚餘廿二疋、因告陳等、蕪湖路之大興昌皮貨號主周湘洲、欲購此綢、可任介紹、陳等德之、餐畢、乃隨王赴大興昌訪周、道明來意、周肩於次晨攜綢往驗、以便論價、陳等遂回寓、翌晨仍由王導陳等負廿二疋綢至大興昌、時周不在該店、王着陳等置綢於店、而往中南銀行面周、陳等因不願人物分離、故仍負綢同去、及抵中南門首、王挽閽者喚周出、告以綢販已攜貨來、周謂刻下無暇、可將綢去、候渠於店、於是王復偕陳返店、候王逾午、不見周來、各人俱已腹餓、王邀陳等往附近飯店果腹、陳等乃將貨暫置該店、迨入飯館、王則藉詞沽酒、從此鴻飛冥冥、陳等大疑、奔回大興昌取綢、據茶役陳小二子謂、綢已被王攜去、陳等方知遇騙、乃投老閘捕房報告、派探周桂生查緝、但王已不知逃避何所、僅將周湘洲拘入

湖路調含、已不見大興昌之招牌、遂傳同陳小二子將周解送臨時法院請究、陳等延葉弗康律師到庭、除控周串騙外、並附帶私訴追償綢價六百元、論被告交六百元之保、候改期再訊、

難養濶綽之妻
一入游藝場
半年尋不着

揚州人陳鴻源、二十六歲、向在新北門內某紅木作爲工人、所得工資甚微、兩年以前、在泰興地方娶張氏女爲室、婚後感情尚佳、惟張氏個人用度濶綽、陳月得工資有限、未免經濟上發生困難、氏遂商之陳、倩人薦引至永安天韻樓游藝場內爲女招待、所獲薪金補充家用、陳亦同意、遂於今年正月間、進場工作、乃張氏年方二十一歲、丰姿綽約、妖嬈動人、竟與操綢緞業之某姓私識、情如膠漆、旋於四月間、即背夫私逃、隱居毛家弄、陳雖偵騎四出、未得其踪、不意昨晨十時許、氏方在郎家橋菜市中提籃買菜、歸途與陳邂逅相遇、當被扭住、乃迫令歸家、致起爭執、圍而觀者如堵、當被該處崗警查見、帶回一區總署、訊據張氏供稱、因在家爲夫時加毆罵出外、傭於某姓家、語區長乃開導一番、即着陳覓保領回、

娼女淚流滿面
鴇母但知金錢
清貧子弟情癡

二馬路新旅社中青年男女服毒一節、已誌昨報、茲再將詳情探錄於後、上海女子李婉華、十六歲、隨母在煙台爲妓、近暱一安徽客人李吉祥、私訂白頭、事被李妓之母所悉、即向李吉祥索纏頭費二千元、惟吉祥係一清貧子弟、一時何來如此鉅款、遂與李妓商妥、相偕逃來上海、寓九江路三百三十一號新旅社二十號房間、而李妓之母亦追踪到滬、寄寓天津路、前日往與李吉祥交涉、吉祥等以李母迫人太甚、而又不願生離、不若同歸於盡、乃於前晚十時一出、購買阿芙蓉膏、雙雙服下、並相擁痛哭、茶役聞之、乃從壁隙窺覷、窺見室中男女僵臥床上、急入房探視、則惟呻吟而已、乃報告老閘捕房、飭探干程應往將二人車送醫院醫治、未幾即氣絕斃命、李婉華中毒尚輕、故猶無恙、由醫院通知捕房、飭捕將李吉祥屍體車送斐倫路驗屍所、並將李妓轉送臨時法院、據李婉華訴明前情、淚流滿面、經沈庭長核供、諭李婉華暫送濟良所留養、至李吉祥屍體、後經推事驗明、委係生前服毒身死、屍着其家屬領葬、

火車猛撞行人
口吐鮮血

滬寧火車、昨日上午十一時許、由北站駛抵麥根路棧房、過共和新路西、機頭前忽有一形似江北人之某甲、橫過鐵道、不及避讓、致被機頭攔腰猛撞、倒於軌道旁、經行人扶起、尚未氣絕、惟已口吐鮮血不止、後由該處四區公安局中山路派出所王巡長到來、車送醫院、

控告破壞名譽
原因爲讓股票

陳湘綢緞號店東某某延律師代理投法公堂控陳某破壞名譽、求消損失等情一案、昨日又移傳訊、被告代表費席珍律師稱、原告兩造業案知交、原告之父係綢緞業經理、緣於十月七號、雙方因巴黎飯店內見、被告將綢緞股票四十股、托原告代覓主顧、言明每股一千元、共計洋萬元、後由原告轉中保、出與黃華堂盈計、先付二萬元、除扣去四百元佣金外、繳一萬九千六百元、不料被告祗收到一萬八千元、信成莊莊票一紙、查當時交易時、祗有原被兩人在場、日股票在面第五條載明、此項股票、不得讓渡與他人、故原告是否將此股票讓渡與黃華堂其人、被告不得而知、不料於十月廿六日、被告見中新兩報載有姚永勵律師代表新華堂啓事一則、謂該物兩交、已經過戶登記名下、對於前項股票稱處實行爲、如無盈記簽字蓋章、概未公佈、乃八非事實、茲此其實實即不成立、且已向公司方面切實聲明、何能遽而過戶、是以被告祇得亦登報答復、要知法律現定、凡言論發表、係自衛自辯者不爲罪、有原告報載亦有指摘被告之語、原告所控毫無理由云云、中西官諭本案辯論終結、聽候會商宣判、

形形色色

輪役跌傷

大華公司之新安輪船、昨日由大連行駛到滬、輪上有火夫徐小寶者、寧波人、廿六歲、住寶昌路日昇里一弄第八家、當時至該輪三層樓梯間修理冷熱管子、失足跌於輪中、致傷腦部甚重、恐生命難保、

扭控詐騙

騙子聶鶴、在人和棧內借一房間、專收毛綫貨品等、以資營業、有婦人吳徐氏、先後爲聶騙取毛綫衫廿七件、每打計洋三十一元五角、共計八十餘元、分文不付、昨日該氏又往追索、則聶已將行李搬去、正欲圖逃、不料聶另向曾少泉者騙取洋貨六百餘元、曾即扭住、於是該氏與曾將聶扭至一區一所請究、當案申訊辦

行凶竊物

住法租界寶昌路地方之俄婦羅禾拿夫之阿媽丁汪氏、日前向東家索取工資不遂、與同鄉洪道楊長發等至主人家行凶、並竊取石鐘一只、當由該俄婦報告法捕房、飭探將氏等一併拘案、昨解法公堂、據丁汪氏供、東家虧欠婦人工資、屢索不付、故邀同朋友向之理論、不敢行凶、致於石鐘、乃由原告自願給與婦人典押、以抵工資、餘供支吾、訊據兩人同供、民人等由汪氏喚去理論是實、中西官判三被告各押十四天以儆

氣象

徐家匯天文台報告云、昨日大雨、下午時降雨、西北風、氣候高而燥、溫度最高五十三●六度、最低四十七●二度、預測今日有雨、因有低壓由江西向東東北方進發之故、致天氣不一、本地沿海有旋風、他處風勢不定、

中意汽車學校 招生

本校另一批學生行將畢業擬續招新生凡欲謀職業及欲購備汽車自行駕駛者如先來研究定能滿意寄樂迅速收費低廉欲觀詳章附郵即寄校址上海法界霞飛路九九四號

東亞體專好音
在蘇戰勝兩學校

上海東亞體專足球隊與籃球隊抵蘇後、於昨日與晏成中學比賽足球、結果爲七與二之比、東亞勝、並於同日與中山體專比賽籃球、結果爲三十五與二十四之比、亦東亞勝、

青年會籃球隊
在蘇州戰勝東吳

上海青年會籃球隊、於昨（八日）晚八時在蘇州東吳大學健身房與東大籃球隊作友誼比賽、公正人爲宋軍復、比賽結果、上半時爲二十四與二十之比、東吳勝、下半時爲三十六與二十八之比、青年會勝、終結勝利屬於青年會、由旅滬西人愛德司贈銀盃六只與青年會、

中醫專門講究武術

老西門石皮弄中醫專門學校、學生發起組織武術一部、已於昨日午後開成立大會、到會者幾達二百餘人、武術家王子平亦蒞會指導、

東吳又勝滬江

昨日爲華東體育會開幕之第二日、下午三時、滬江與東吳比賽、結果、滬江以三與二敗於東吳、今日滬江與金陵賽、

樂華戰上海隊
今日三時在棒球場

樂華足球隊以七戰七勝之威名雄據西聯會之最高席、按秩序表之排定、本週該隊輪及與上海西人隊交鋒、於今日下午三時在中華棒球場舉行、如天公放晴、雙方必有劇烈之爭競、裁判員李忠澄

聖芳濟昨勝優遊
結果三與二之比

昨日下午三時、優遊與聖芳濟冒雨交鋒於中華棒球場、作西人足球聯會乙A錦標賽之一幕、優遊健將奚巧生司光輝等均未參戰、因之實力大受打擊、聖芳濟交戰之初、陣線亦未完整、祇以九人迎戰、但個個精神抖擻、同心協力、向優遊施攻、其勢殊猛、後繼續開到生力軍、球勢更盛、結果聖芳濟以三對二獲勝、

兩大學足球賽改期

交通大學足球隊原定昨日與中國公學比賽足球、因雨未果、聞改期十一日舉行、地點仍在中公球場、

交大乒乓球消息

交大對於乒乓球一項、最爲普及、前日個人比賽結果、施彬君得第一、聞是星期日、擬與同濟大學作友誼比賽、地址即在該校體育館籃球房內、

民立小球級際比賽
初中二丁組得錦標

昨日上午八時、民立中學在市一體育場作級際小球錦標賽後決賽、與賽者爲初中三年級甲組與初中二丁組、裁判員張禮海、結果初二丁組以三與一之比獲勝、本屆小足球錦標即爲該級所得、

中華足球會
今日比賽秩序

與賽隊名	組別	時間	場地	裁判員
寶塔 嘉尚	第	九時	棒球場	吳邦偉
左誼 同樂	足	一時一刻	棒球場	樂秀榮
青華 白雪	甲	九時半	足球場	張鶴翔
徐匯 同濟	中	一時一刻	足球場	黃文建
優遊 友誼	中	三時	足球場	陸翔千
嶺南 樂亞	球	一時一刻	田徑場	何春輝
友邦 星光	足	一時	田徑場	何春暉

昨日比賽結果

中華足球會昨日出場應戰者本有八隊、因天雨竟日、場地泥濘、除南姚與三一延期外、其餘六隊仍照常比賽、其結果如下、

與賽隊名		組別	結果	優勝者
復旦	震旦	（中）	七對二	震旦
競雄	強華乙	（會）	一對〇	強華乙棄權
震旦乙	友聲乙	（會）	五對一	震旦乙
南姚	三一	（足）	（延期）	

上海籃球會章程

全國體育協進會上海籃球聯合會、章程業已擬定、摘錄如下、（一）凡上海中西籃球隊、贊成本會宗旨、經過下列手續者、均得爲會員、參加本會比賽、（甲）團體請求加入爲會員、應填正式請求書、連同繳本會所備之表格填明寄交本會、（乙）准許加入之團體、須將入會費十元繳付方爲正式會員、（丙）會員之未繳球隊註冊費者、仍不得參加本會比賽、（二）本會由中華全國體育協進會聘請委員五人、組織委員會、處理一切會務、（一）比賽均按該東運動會規則施行、（二）比賽秩序由委員會決定、（年假中照常進行）比賽地點時間均在明神父路中華籃球房、（二）比賽裁判員由委員會聘請、

十雙小學校
加入籃球競賽會

上海特別市小學校籃球競賽會、已於昨日截止報名、加入者共十隊、㈠通惠小學、㈡巽與小學、㈢時化小學、㈣尚文小學、㈤晨境小學、㈥敬業小學、㈦梅溪小學、㈧日華小學、㈨浦東中學附小、㈩萬竹小學、市一公共體育場、爲本屆比賽便利起見、新添籃球架兩副、已將竣工、關於比賽秩序時間等、將於日內排定、本月十四日即將開始比賽、

國展會籃球消息

昨日國展會籃球比賽、計有持志與東吳、新光與晨光兩組、後因天雨、新光與晨光組雙方同意、改期舉行、甲組則東吳自願棄權、故今日甲組將由持志與復旦決賽、乙組則全黑與復旦乙組奪標、如逢天雨、則二組比賽或須延期舉行、

吳淞學生野外生活

吳淞中學自本學期始添設童子軍學程、上星期五一年級學生、由指導員張允康君率領錯行於附近鄉村間、凡二日夜、本星期五、三年級全體對於野外生活興趣甚濃、決行集體露宿於離校十餘里外之楊行鎮、仍由張指導員率領、業於昨日（星期五）出發、預定星期日返校、

上海通信圖書館近訊

上海通信圖書館自遷至寶山路三德里後、借書者益形增多、該館本有世界語班、請世界語學會派門第三發售門窗、時與非等擔任教授、本星期日與國世界語學者愛本氏、假至該館作世界語演講、翻譯者爲陳兆瑛、時間爲下午三時、往聽者一律歡迎、

中華藝大展覽消息

昨日爲中華藝術大學西畫科成績展覽會之第一日、雖天降雨、前往參觀者仍非常踴躍、今日（九日）爲該校西畫科成績展覽之第二日、又值星期日、想各界前往參觀者更形踴躍、

新華今日開展覽會

新華藝術大學兩廣同學會定今日舉行展覽會、中西畫作品約二百餘件、

南洋影社新改組

交通大學、素有南洋影社之組織、今本屆內社長離校、社務無形停頓、茲由社員秦君重行籌備於七號晚召集全體大會、推選委員五人、重起社章、並舉委員五人、籌備照相比賽事宜、及展覽會之組織、且聞另立宣傳部、及保存有關攝影書籍、備社員之參考、

日柔道家來宣傳

日本東京高等師範學校校長嘉納氏、爲日本最著名之柔道大家、技術高妙、爲全國冠、於日前來滬、定今日（九日）上午、假橫濱橋日本小學校、公開表演、歡迎吾國人士參加、下午六時、假工部局Drill Hall公開比賽、並有西人加入、

中國國民黨政綱

改良農村組織增進農人生活（對內政策第十條）

制定勞工法改良勞動者之生活狀況保障勞工團體並扶助其發展（對內政策第十一條）

厲行教育普及以全力發展兒童本位之教育整理學制系統增高教育經費並保障其獨立（對內政策第十二條）

一切不平等條約如外人租借地領事裁判權外人管理關稅權以及外人在中國境內行使一切政治的權力足以侵害中國主權者皆當取消重訂雙方平等互尊主權之條約（對外政策第一條）

關於中央及地方之權限採均權主義（對內政策第一條）

中國國民黨上海特別市黨部宣傳部

廣州臘味專家 時新號 廣告

本號專辦中外四時鮮菓糖品食品臘味餅乾各色京菓年節送禮物品搜羅東西產馳名食品早爲各界士女所稱道今爲酬答各界起見特聘廣州著名技師來滬並日本主任黃熾昌君親自監製廣州著名臘味滋味鮮美定價克己而更新鮮大批南安中價格從廉如蒙惠顧自當竭誠歡迎如以電話知照當即派人送上不誤此啓

上海東武昌路六號 時新號啓

全昌金鑲天然真珠圈 每付十元

此珠精瑩光潔歷久不變因其天然而生故名之爲天然珠誠閨閣妝飾之妙品也以鑲耳圈戒指尤覺奪目每付十元起碼價廉物美無出其右倘家賜顧請臨上海三茅閣橋西愛多亞路一八四號 全昌首飾眼鏡號啓

河北豐台平奉鐵路工程處俞子愷出售 無線電淺說 全書十幾萬字插圖一百四十

幾幅文詞淺近凡是小學卒業的人沒有看不懂的每本價洋一元二角郵費在內函購者如果在收到書後七日內將原書寄回可索還書價

既省煤又清潔之瓊格臘火爐

逕啓者本行經理之瓊格臘火爐已有大批到申大小式樣俱全裝璜精美堅固耐用久爲各界所樂用燃燒煤料又較他項火爐爲省依時加煤無須再燃可保爐火常燃日夜不熄熱度之高低設有開關可以隨意控制既無過熱欠暖之弊亦無灰塵飛揚之慮用是潔潔異常故用瓊格臘火爐者其於經濟及清潔俱有裨益如蒙 惠顧請至敝行參觀不勝歡迎也

注意 注意

邇有奸商鑒於瓊格臘火爐之風行竭力倣造外表幾可亂眞惟謙信洋行及JUNKER & RUH字樣地質且無窳劣有自燒爆烈之弊 惠顧者請認明中西牌號庶不致誤

上海四川路十六號 謙信洋行謹啓

北京報

爲報界先烈邵飄萍先生手創自民八開辦已歷十年宣傳正義灌輸文化對於官僚軍閥嚴重監督以致兩遭橫逆今夏北平光復由邵夫人湯修慧女士繼續發刊聘女記者主持報業之新紀元印刷鮮明材料豐富有京園劇刊每星期日出版仍係凌霄漢閣主撰外埠直接訂閱每月連郵費在內只收報價一元半年五元七角全年十一元日本同價愛讀者其注意焉

北平前門外魏染胡同京報總發行部敬白

上海搬場公司 服務最久

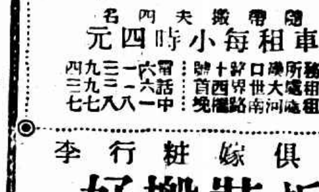

隨帶搬夫四名 車租每小時四元

事務所 漢口路十號 電話中一八一三 分所 大世界西 電話中四九九 河南路 電話中三三七

拆裝搬好 傢俱嫁粧行李

治咳專家 唐拾義 防癆久咳丸

三次與一次

人俱知一日三餐爲維持生命計不知一日一便亦爲維持生命計也苟便秘則有進而無出血液遂因之而濁頭痛頭暈嘔逆口臭諸症亦因之而蜂起矣清導丸爲和平利便之良藥睡時一劑醒時一便一日一次無致間斷有進有出健全可常四川豐谷井郵局安道仁君來書云鄙人因素患便秘以致精神缺乏腦力虛弱筋力酸軟等症迨後購服清導丸一瓶頓覺大便通利精神復原諸症悉退此丸眞有藥到病除之功效也如尊處無從購買請即寄郵票大洋六角至上海江西路六十號韋廉士醫生藥局原班郵奉清導丸一瓶郵力在內每六瓶大洋三元

驗契展至正月半
以前納過契稅可領回

上海縣財務局布告、驗契展期兩月、扣至十八年一月十五日截止、凡在驗契條例施行以前成立之白契、仍准免稅呈驗、如有未驗之契、務各於限期內趕緊呈驗、以固產權、所有九月十六日起、至十一月十五日止、先稅後驗各戶、已納之契稅、仰即備具簽章領據取同保證來局領回、其各知照、

王伯群口中之招商局
股東赴京請願事未接洽
政府原有收歸官辦計劃

(日日社)招商局各項問題、迄未解決、昨交長王伯羣抵滬、記者(問)外傳招商局股東代表董康蔣尊簋等、赴京請願、已經工商部批准、改為商辦、即召集全體股東大會、此事與交通部有何關係、(答)交通部完全未聞此事、想係傳聞之誤、工商部設或批准、事前交通部當亦知之也、(問)股東代表赴京請願之事、交部亦知之否、(答)余在南京、未聞有招商局股東代表來京請願之事、(問)交部對股東請求開股東大會之意見若何、(答)全體股東之意見當然接受、惟少數股東之代表、於事實上未便接受、(問)交通部對招商局擬如何措置、(答)政府對於此問題、亦在斟酌之中、因收歸官辦、本為政府之一種計劃、但此項經費、為數頗鉅、目下尚無此款項、若借外債、則政府殊不情願、即使收歸官辦、亦決不使之成一衙門性質之機關、聘任經理、辦理局內一切航政、此項計劃、近方在討論之中、總之政府擬將全國航政辦理完善、招商局不過小一部份而已、

犯法之行李員解寶山縣

滬寧路上海北站行李員呂培堂、與蘇站長陸建章等勾結奸商、庇運日貨、被蘇州反日會覺察、將貨扣留、並經管理局總務處長陳國權命將呂培堂交由路警看管各情、已誌本報、茲悉尚有另一行李員朱某、亦與此案有關、昨日上午十時已經陳處長命將陸等三人用汽車押解寶山縣政府懲辦矣

商郵航空公司之籌組
第一步辦粵滬間航空

(國聞社)中華商郵航空股份有限公司組織實業、經於前月呈請政府批准立案、該公司將依飛機製造家貢宗鏗所著之中國商郵航空建設十年計劃次第施行、現分兩步辦法、第一步先籌辦上海廣州航空路、以福州為中站、資本二十五萬元、預購美國科嘉(無極式)飛機四架、每日來往上海廣州之間、飛航鐘點約八小時可到埠、第二步乃設立飛機製造廠自製飛機、製造出品、分為三種、(一)三百馬力之光射式空氣冷發動機、機內預配最新式之(甲)空氣加速輪、此輪能使飛機上昇至二萬五千英尺、(乙)機關推動輪、預為他日裝配戰鬥飛機之用、(二)單翼輸式商務飛機、載重約千二百磅、總重約四千磅、(三)螺旋槳、聞貢君留學美國八載、曾在廠工專門學校專修院飛機工師實習、今與張貢楊三飛機大家合作云、

海軍總司令京辦事處撤銷

海軍總司令部駐京辦事處、昨已奉令撤銷、所有經費、截至本月底止停撥、惟處長吳光家因有他任務、仍留滬辦海軍總司令行營辦事、

市指委會六十二次常會
區部宣言通電須先呈准後發表

市黨務指導委員會、昨開第六十二次常會、重要決議案錄後、(一)二區指委會、為西原參戰兩借款、係前安福系政府用以窮兵黷武殘害人民者、請呈中央否認案、(議決)照轉、(二)二區指委會請轉呈中央採納民意、嚴懲湯玉麟帶兵在熱案、(議決)照轉、(三)六區指委會呈報黨員曾有光腐化行為、經飭據本部指導科先後兩次調查、所控非虛、但人尚忠誠、擬予停止黨籍六個月以儆、是否有當、請核議案、(議決)停止黨籍三個月、(四)議決、通令各區黨部、嗣後發生宣言或通電、須先呈准本會、始可送報登載、不得逕行發表、

縣政府再催營產業戶登記

上海縣政府昨發布告再催領有或買有營產各業戶、速往登記、一待期滿查報、即當按照暫行登記章程第八條辦理、不能稍有寬貸、

法總領事業經交替

駐華法國公使瑪泰爾來滬業已數日、關於中國關稅自主事、因渠尚未奉到法國政府訓令、一時尚無赴京之表示、江蘇交涉員金問泗昨以駐滬法總領事梅理靄業已交代、新任總領事甘格霖氏業已接任視事、特定十一日午時在大華飯店宴請法瑪使及新任甘總領事梅靄理費總巡等、

德代表設宴歡送蔣作賓

北平德國公使館駐南京代表華根納氏、昨日下午一時在戈登路大華飯店歡送我國駐德公使蔣作賓、到列席陪賓者、外交部長王正廷、駐滬德總領事及德國僑商三十餘人、席間華根納蔣作賓均有簡單演說、大致希望中德邦交從此日臻親睦、

華僑心痛
張開川被逐回國

南洋英屬檳榔嶼華僑張開川、最近因反日運動、宣傳甚力、致被英政府所忌、將其拘禁、勒令出境、事聞該地黨部暨華僑各社團、請國府交涉、並請星加坡總領事就近保釋、均歸無效、現張已於去月由星加坡押中放逐回國、昨始由廈來滬、不日轉赴首都、向各方申訴、

寶道任顧問

法人寶道、已被聘為國民政府立法院司法院及鐵道部顧問、寶道君在前北京政府充當審計院修訂法律館法權討論會財政部及其他各財政機關顧問凡十四年、曾經法國政府給予全權公使銜

農協遊藝會

市農民協會為籌辦農村義務學校基金、於昨日下午七時假英租界西藏路寧波同鄉會開遊藝大會、節目如下、(一)歌舞、(二)新劇、(三)國術、(四)幻術、(五)絲竹、(六)雜耍、觀衆咸甚滿意、

游歷菲律濱有一好機會

菲列濱每年舉行嘉年華會時、各國人士前往參觀者頗不乏人、明年定於一月二十六日在小呂宋舉行、為期十六天、會中並附設遠東商品展覽會、故較往年更有可觀、吾國方面現正徵集出品預備參加、小呂宋中華總商會亦準備招待赴會人士、吾國商人正可利用機會前往推銷國貨、遊歷者亦宜在嘉年華會舉行期內前往一遊、藉增興趣、聞四川路中國旅行社擬組織團體前往參觀、一切出發手續亦可代辦、上海至小呂宋路程祇有五天、船費頭等僅一百五十元、

赴菲人注意
須先種牛痘

據本埠美總領事署接到菲律濱防疫總事務所通告、凡上海旅客欲在小呂宋登陸者、必須先種牛痘、以重衛生、此通告於十二月七日發出、略謂今日由小呂宋頒布命令、凡旅客由上海乘輪來此、須一律種痘、頭等艙客、亦須遵守云云、

今天戲目

戲院	戲目
共舞台(法租界)	日戲夜戲 頭本二本 就是你 就是你
大舞台(三馬路)	日戲 長壽 賜福 投軍 別窰 御亭 夜戲 太生中墓子
第一臺(四馬路)	日戲 開天闢地 二本 夜戲 開天闢地
上海舞台(四馬路)	日戲 琵琶緣 夜戲 芸娘 虹霓關

下為影戲院

影戲院	片名
奧迪(北四川路)	妻之情人
上海(北四川路)	義俠佳人
通俗(大門南路)	偵探血
東華(霞飛路)	春宵怨
卡爾登(派克路)	情侶
中央(六馬路)	奮鬥的婚姻
新中央(海寧路)	鴛鴦劍俠
恩派亞(八仙橋)	紅寶石
卡德(卡德路)	石室奇冤
萬國(西華德路)	女偵探
中華(吉祥街)	愛國魂
世界(霞飛路)	夜光珠
共和(方板橋)	遺產風波
北京(北京路)	我們的海
百星(新閘路)	星鸚哥
夏令配克(靜安寺路)	猩聲艷影
虹口(乍浦路)	靜默的人情
光陸(博物院路)	魔王下凡
武昌(武昌路)	最後之勝利

商場行市
厘拆仍疲

▲洋厘 昨八日(即夏曆十月二十七日)厘市迭降未已、蓋因銀根而貨多、買氣閑散、人心向低、致價難好、計早市七錢二分零一二五、比較上日午收又減八七五、午市七錢二分〇二五、亦復降七五、同業票劃各款做出一百餘萬、各銀行互市六十萬、來源以寧杭各埠裝到新幣現洋鈔票一百萬光景、小同行進出現洋鈔票所計有六七十萬、江角早午同為六錢二分一釐、和前大相同、廣角早市五錢九分七釐二五、午市五錢九分七釐、續小三七五、做出十餘萬角、拆兌價平平、計早市一千二百〇六角二、升九分、午市略堅、計一千二百〇五角九分、小去五分、銅元復見微長五百文、為四百〇九千、午二千九百四十五文、加十文、午市五十一文、升一文、

▲銀拆 昨日華洋各銀行暨錢莊收解各種貨票關稅支匯及什款等一千數百萬兩、銀拆實鬆如故、計早市轉帳二錢三、午市從鬆、拆息減為一錢八分、還降四分、銀行掛牌仍為九分、

外匯僅香港略加

昨值星期六、外匯掛牌、僅以香港加一二五、計七十八兩七五、其餘均無伸縮、午後循例休假、大條來電又縮、匯兌均更、銀行內部、英美日等均稍見佳、惟商交易、如英金祇有幾萬碼進出、美金惟銀行對做二三十萬元、東匯華商會有購結、然由安達三井三菱台灣朝鮮住友匯豐上海等賣出百數十萬元、間有少數買進、人心似好、乃金市亦見回高一兩零、迄午收比前天計先令縮零六二五、美金則平、日金加一二五、

▲英匯 內盤略佳、惟無變化、交易冷淡、上午正月出價二先令七辦士四二七五、洋價七辦士半、三井出一萬磅、價七辦士四三七五、德華與三菱對做六月份一萬、價七辦士四三七五、午收出價仍為七辦士四三七五、

▲美匯 內盤平穩、交易惟銀行互做二十餘萬元、上午正月份出價六十三元六二五、進價六十三元七五、匯豐出三月五萬元、價六十三元五六二五、上海東亞和豐售出、三井買進、對做十餘萬元、價同上、中國正金與花旗五萬元、價仍為六十三元五六二五、浙江進正月份二萬五千元、計六十三元六八七五、午收正月仍為六十三元六二五、進價六十三元七五、

▲東匯 內盤似堅、僅以零六二五升降、華商稍有買進、人心見好、上午正月份出價七二六八七五、進價七二三七五、十二月出價七二六八七五、上海出正月十萬元、價七二六八七五、浙江實十二月份五萬元、價七二五、上海出三月十萬元、價七二一二五、又出正月十萬元、價七二七五、台灣出十二月十萬元、價七二三七五、住友出三月十萬元、價七二二五、匯豐出正月十萬元、價七二六八七五、浙江亦出十萬元、價同、市面平和之勢、乃金價以在元十六兩內外盤旋、午刻收盤、正月份出價七二七五、進價七二六二五、十二月出價七二五六二五、進價七二四三七五、午後因逢星期六、銀行休業、

大條近遠均縮

昨倫敦來電、大條銀近期縮〇六二五、計廿六辦士三一二五、(合英匯平二先令七辦士一二五)遠期亦縮〇六二五、為廿六辦士四三七五、中國方面先蒲賣出、印度小數買進、市況在收盤後仍平定、

標金似稍起色

昨(八日)標金似稍起色、蓋外匯略見穩健、銀行賣意不多、人心尚好、自早間即飄數錢、英滙揭佳、續高八九錢、旋亦由低復高、互有七八錢差次、各號進出不一、計永成昌永亨大德成泰興等、均有購進、順利萬興、順利丙興等、皆係賣出、午後閉市、

國外匯票

十二月八日(禮拜六) 市價一覽

行市	價格
英匯(匯豐電匯)	二先令七辦士一二五
銀行即期	二先令七辦士一二五
銀行四月期	二先令七辦士一二五
銀行電匯	二先令七辦士一二五
美匯	六十三元六二五
日匯	七十二兩六八七五
香港匯	七十八兩七五

期紗

▲期紗 紗布交易所十六支人鐘標準、昨日開盤、以人心尚疲、實戶鮮之、市勢盤旋、形勢頹、收盤較上日跌五錢至一錢、附錄收盤行情比較如下、

市價一覽

金市

▲標金 每條 ▲赤金 每兩

銀洋錢市

華商紗布交易所

上海麵粉交易所

上海華商證券交易所

上海物品證券交易所

國內匯兌

▲銀行公會報告各埠匯市

各國票價

錢莊做開外國五點鐘以前之行情

紗市疲軟

▲現紗 昨日(星期六)現紗市況、依然疲軟、雖稍上日為佳、惟一般客幫需要殊少、及同行共成交一千三百餘包、實價本紗平平、日紗部分日紗殺價售出、益以人鐘軟化、致市氣疲軟、而有下游之形勢、昨日內地廣東四川寧波汕頭江西蘇湖錢鍋漢口秦皇島安慶等幫、

棉市續疲

昨(八日)紐約棉市、漲落不定、約待政府之報告、始以多頭了結而跌、終以空頭補進而漲、計各月期價大約至十個磅音、現貨大十個磅音、利物浦棉市、三月期不動、五月期及十月期各小〇〇一辦士、現貨小一辦士、孟買棉市呆滯無特色、計平茄爾比、本埠棉市、以外棉平淡、紗市不佳、故市況續形平疲、紗布交易所漢標前市各月期小一錢至一錢五分、後市則上落五分、現棉到貨計通州花七百包、姚花三百九十三包、

滬南米市

滬北米市

▲嘉穀堂同業公議米價 每石

現貨麵粉

油豆餅

無錫米市

無錫雜糧市

無錫紗市

大連油豆餅電

孟買棉市

煤油

船期

▲進口輪船 ▲出口輪船報告 ▲寧波班 ▲長江班 ▲定海石浦海門班 ▲通州揚州班 ▲穿山定海班 ▲崇海班 ▲海州班

外洋輪船報告

▲南洋班 ▲北洋班 ▲英國倫敦班 ▲內雅圖班 ▲舊金山班 ▲香港小呂宋班 ▲溫哥武班 ▲意國曲里亞班 ▲德國亨寶班 ▲法國馬賽班 ▲瓜哇班 ▲神戶長崎班 ▲青島大連班

杭滬火車表

站	下行車			上行車			站
北站開	上 8.05 特	上 9.15 慢	下 1.30 快	上 7.15	上 9.05	下 1.35	閘口開
	下 6.30 夜			下 5.45			
南站開	上 8.15 特	上 9.30 慢	下 1.40 快	上 7.50	上 9.40	下 2.00	杭州開
	下 6.40 夜			下 6.10			
松江開	上 9.20 特	上 11.00 慢	下 2.53 快	上 8.32	上 11.05	下 3.05	長安開
	下 7.45 夜			下 7.02			
嘉善開	上 10.09 特	下 12.07 慢	下 3.48 快	上 9.03	下 12.03	下 3.43	硤石開
	下 8.38 夜			下 7.33			
嘉興開	下 10.40 特	下 12.49 慢	下 4.23 快	上 9.44	下 12.57	下 4.22	嘉興開
	下 9.15 夜			下 8.17			
硤石開	上 11.14 特	下 1.40 慢	下 5.03 快	上 10.08	下 1.34	下 4.59	嘉善開
	下 9.44 夜			下 8.41			
長安開	上 11.49 特	下 2.32 慢	下 5.44 快	上 11.01	下 2.48	下 5.58	松江開
	下 10.19 夜			下 9.36			
杭州開	下 12.45 特	下 4.00 慢	下 6.55 快	上 12.00	下 4.12	下 7.07	南站到
	下 11.15 夜			下 10.35			
閘口到	下 1.00 特	下 4.52 慢	下 7.10 快	下 12.10	下 4.20	下 7.15	北站到
	下 11.30 夜			下 10.45			

滬寧火車表

上行車 / 下行車

▲附誌 上海北站開行之七點四十分快車概不售南京至上海之上海北站等客票

上海銀行公會會員

明華商業儲蓄銀行

本銀行開設以來、歷有年所、營業穩健、信用卓著、在上海寧波路設有總行、其他各大埠均有分行、經營存款放款及一切銀行業務、又備有新式保管箱庫、租費低廉、以應顧客之需、(電話中央六四九〇及六三九〇)

小陽春的痛瘋

痛瘋凡七十二種、皆由楊梅結毒風濕血毒所致、際茲十月小陽春、寒暖交作、節氣變化、體內痛瘋、必感受而發、致筋骨痛、口鼻歪斜、四肢麻木、半身不遂等症、本藥房發行

內服六零六

能散風濕、解結毒、清血液、殺毒菌、舉凡痛瘋、服之、自能根本治愈也、(並發行外搽六零六藥膏、搽皺皮膚破爛及一切大小瘡癤立見全愈)

價目 內服六零六 每瓶洋一元七角五分 外搽六零六藥膏 每盒洋二角

上海四馬路中 太和大藥房總發行 全國各埠分店及各大藥房均有出售

徵求 本報徵求 求時事房 遊覽勝蹟 美術照片 酬金從優 其有關實 之品如陳 來函聲明 並可於報 酬登鳴謝

圖畫時報

十二月九日 第五百十九號
每星期出二次
Published Twice Weekly

小歌舞家雷靜雯女士(趙天民贈)

Miss Rose, member of Shanghai Girls' Choral Club.

民智公學學生邱國英女士月前赴京出席全國禁煙會議演說後所攝

Miss Chiu Kuo-ying, a student of the ..ing Tze Public School of Shanghai, has been invited to give speech in the National Opium Suppression Conference in Nanking. The above photo was taken after the speech.

得萬國競走錦標之中華隊及引進員合影(張有德)

Chinese Walking Team, the Champion of the International Walking Race and its pacemakers

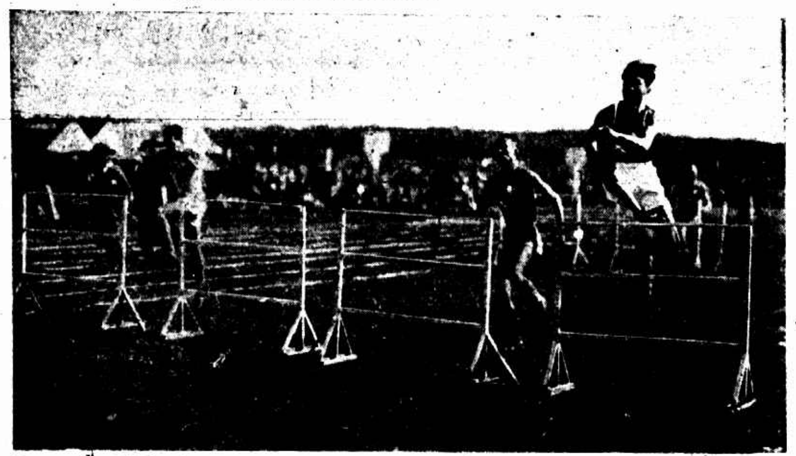

青島華人秋季運動會中之高欄賽

High hurdles race in the recent Chinese Autumn Athletic Meet in Tsingtan.

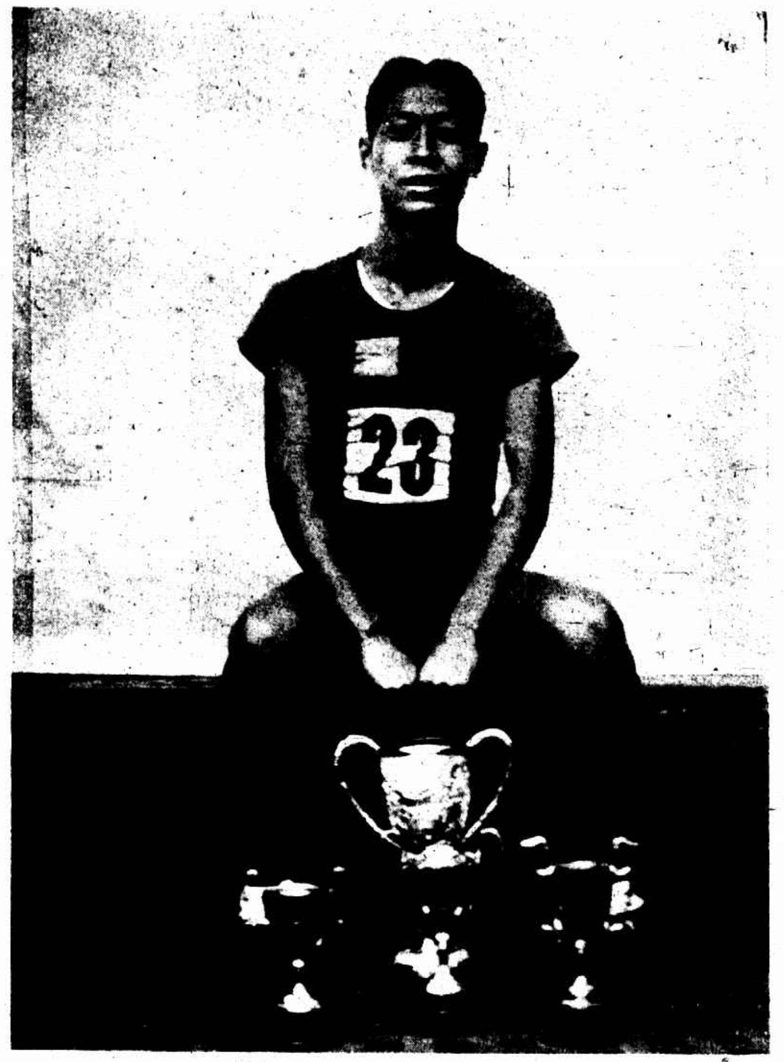

打破舊紀錄得五十餘里競走第一之中華隊周余愚君(張有德)

Mr. Chow Yu-yu, member of the Chinese Walking Team in Shanghai, recently broke all the previous records of the 17 miles and 100 yards walk in the International Walking Race.

兒童領帶

花色新穎 式樣美麗

孔雀領帶公司出品

總發行所新世界對面大慶里

分售處四川路南京路口八十五號

外埠函購郵費作

定價每條一元一角半

Hairstick 的海司克美髮霜

Makes Combed hair Soft and ... .

是霜不膩不黏又香又爽修飾髮無上之妙品愛美男女日用少許不獨使髮光可鑑更得終日不亂芬芳之氣尤覺令人可愛倘予不信請將下角贈券寄取樣品一試便知方信言之非虛也

每聽洋一元 郵

通用寄費奉送原班回件

大公司 化妝品店 大藥房等均有出售

南京路P五二八號

上海美利洋行經理

電話中一二七二

贈券下

品名 海司克

姓名

住址

招請外埠經理

用素負盛名高貴實用之

孔雀領帶為

冬至禮品 定能使

受者稱心滿意

美術裝璜每盒內附冬啥

各大商號均有發售

南京路貴州路口三三七號

上海孔雀領帶公司出品

電話一〇二四九號

范蠡湖為嘉興著名五湖之一產五色螺螄(朱心耶)

Fan Lee Lake, one of the famous Five Lakes in Kashing is noted for producing beautiful univalves.

刊突 (章劍虹)

Students of the Second Middle School for Girls in Wuhu taking a pleasure trip to Tsai Shek Cliff by boat.

倫敦奧令比亞動物院近日聯合種動物遊行國內使民衆增加智識圖為該院所畜非洲大獅(朱家驥)

Behind Bars—These African lions are members of Chapmans, London Olympia Zoo, now travelling through the country

歐美服裝專家

結婚禮服出租

亨利洋服公司 西華德路七號天潼路口

第一支店 南京路新浦灘口沙遜房子下部電燈廠隔壁

第二支店 南京中華青年會

第三支店 靜安寺路萬國青年會

到國貨展覽會去。

請參觀都錦生絲織風景！

工商部創設之國貨展覽會。本廠出品亦均陳列。如蒙參觀。無任歡迎。

本廠出品。有絲織風景。美術領帶。織錦坐墊。絲織提袋。色色俱佳。歡迎本外埠經理人批發。備樣本函索即寄五分郵

滬行 北四川路十一號 電話北四九六三

杭行 新市場花市路口 電話西一二一號

吳興電氣公司為改良農具起見特購辦新式耕田機使農人試用(兩如照相館)

In order to encourage the use more improved agricultural tools, the Wushing Electric Company recently bought a lot of very up-to-date tools and distributed them among farmers for trial.

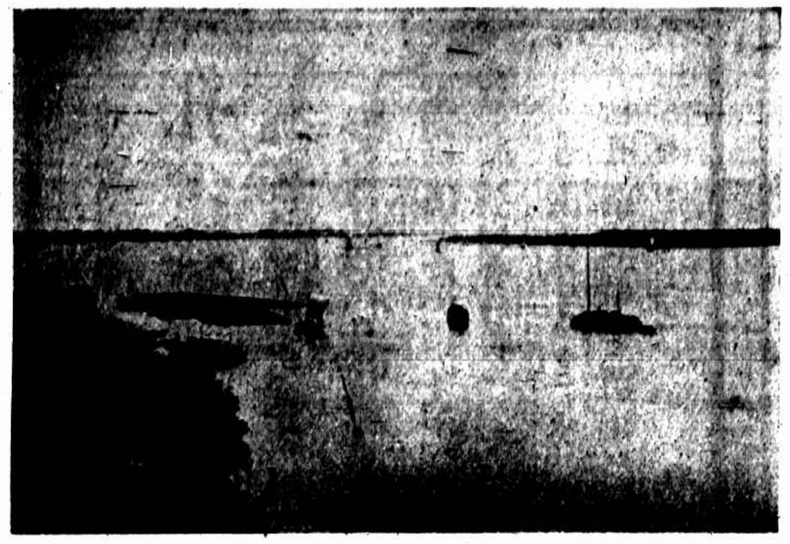

富春江中之峽洲 (楊祖賜)

The Fu Chuan Kiang River, Chekiang.

瘦西湖濱 (裴樸)

Fine scenery of the Meager West Lake in Yangchow.

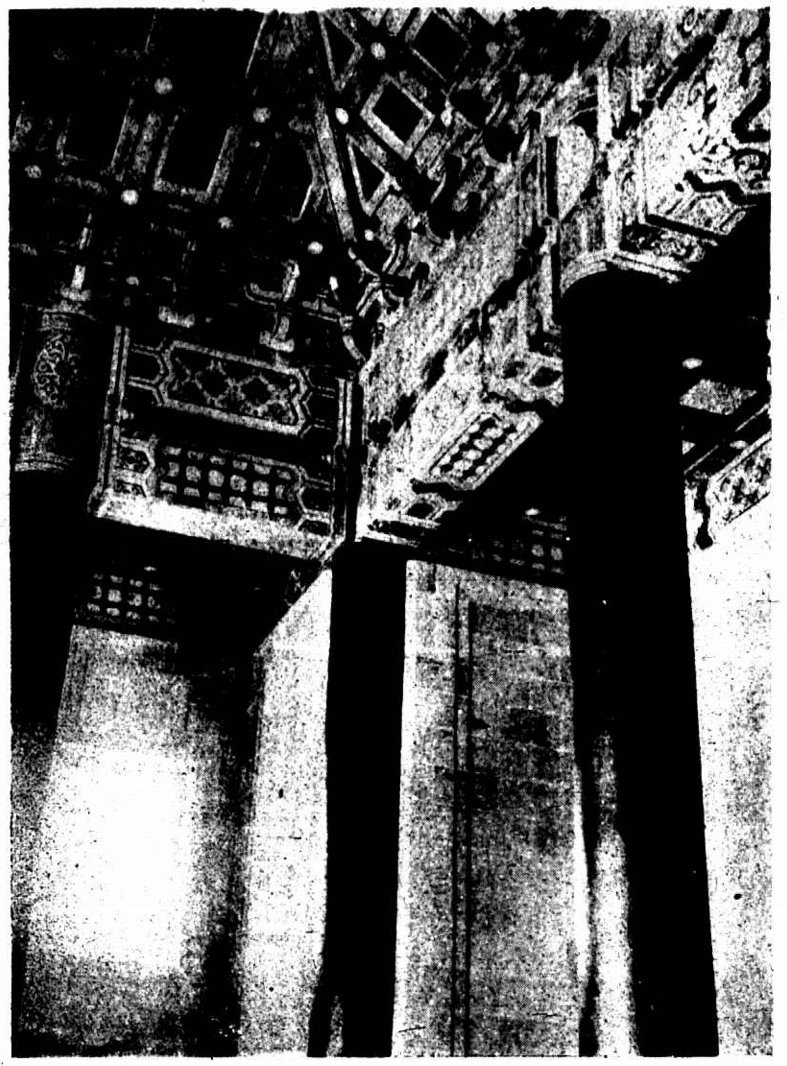

中山陵大殿之棟樑及黑雲南石大柱(宗惟賡)

Beautiful pillars, beams and black Yunnan Stone posts of the Grand Hall of the Dr. Sun Yat-zen's Mansoleum in Nanking.

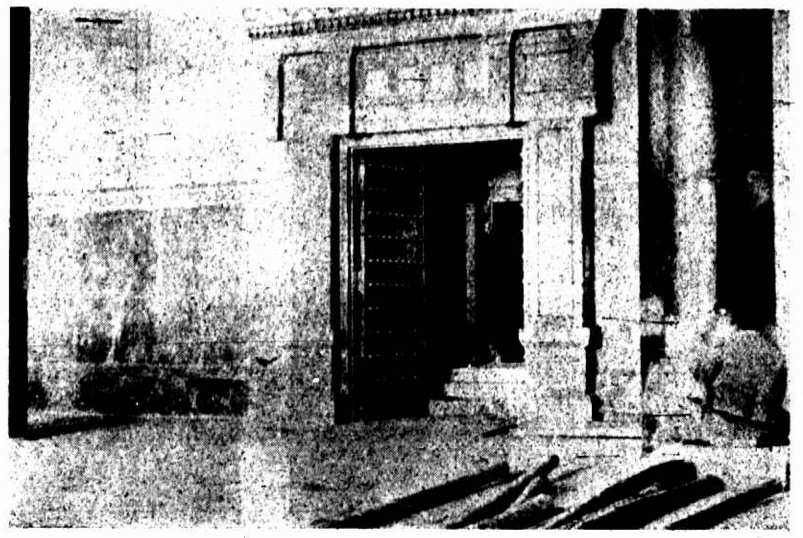

首都中山陵墓停靈室前之銅門 (宗惟賡)

The bronze door of the Coffin Room in the late Dr. Sun Yat-zen's Mansoleum, Nanking

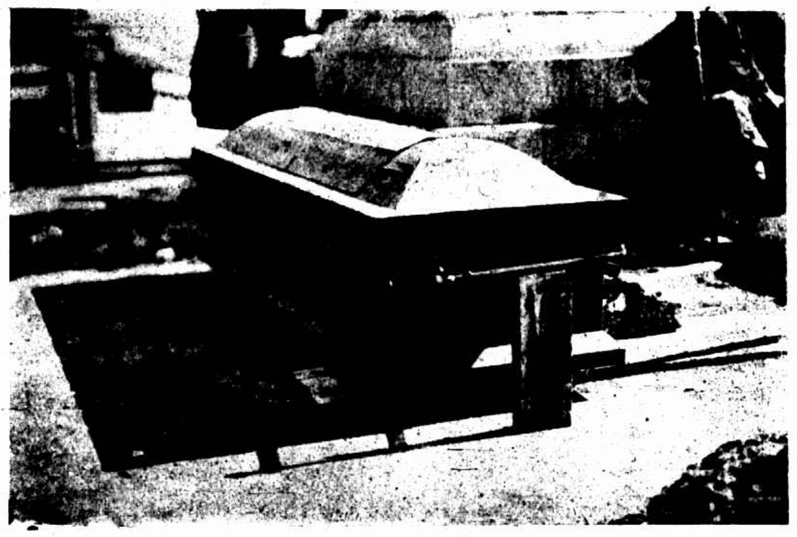

陵內之總理靈柩模型備將來移靈時扶柩者之練習用 (宗惟賡)

The model of the late Dr. Sun Yat-zen's coffin in Nanking Mansoleum, is constructed for the sole purpose of giving the coffin-carriers the ample preliminary practice of the necessary rite in carrying the actual coffin.

王開照相館
南京路P五一八號樓上
電話中央一二六五號

專治傷風及流行性感冒
上海德商先靈洋行
各埠各大藥房均有出售

阿卡奴

BANN'S STUDIO
光藝照相館
美術照相專門(星期日休息如需照相請先期預定)
上海靜安寺路三十四號
電話三一五九六號

新聲音樂團編形意樂劇「奮鬭」 (唐攝)

小歌舞家

陸麗麗女士之單人舞「水仙」

[illegible]

地們死命的呻吟着

帝國主義者到處追逐地蹂躪着這些將死未死的

弱小民族聯合起來罷!打倒帝國主義!努力!奮鬥!

結果爭出了最後的勝利